



www.spoj.org

# zpravodaj venkova



www.nsmas.cz

Měsíčník Spolku pro obnovu venkova ČR a Národní sítě Místních akčních skupin ČR



Podzim nad Veselicí v Moravském krasu

Foto: TSu

## **A** Aktuální informace: Národní konference Venkov 2011 přispěje k využití metody LEADER

Národní konference Venkov 2011 se uskuteční od 14. do 16. listopadu na Sedlčansku a Sedlecko-Prčicku ve středních Čechách. Setkání, které dostalo motto „Venkov v Prčici“, by se mělo zúčastnit kolem 350 zástupců samospráv, státní správy a lidí z organizací i privátních subjektů, kteří se zabývají rozvojem venkova. „Je potřeba v periodách minimálně jednoho roku shrnout problematiku venkova a říct si, jestli se někam posunula nebo neposunula. Momentálně žijeme ve velmi vypjaté době, myslím dobu plánovacího období příštích sedmi let. Je sice deklarováno, že je venkov brán vážně, nicméně jsme přesvědčeni, že se tak všichni jenom tváří, ale fyzicky pro venkov nikdo nic neudělá,“ řekl Eduard Kavalala, předseda Spolku pro obnovu venkova, který je hlavním pořadatelem.

Více informací na str. 2 a 25–26

## **R** ROZHOVOR: Vždycky se zamýšlím hlavně nad udržitelností a smysluplností projektu

Jozef Jančo přišel do Moravského krasu v roce 1994 ze Slovenska. Místní krajina mu učarovala a tak v ní zůstal. Žije tady, pracuje jako manažer MAS Moravský kras, která při posledním bodování místních akčních skupin získala nejvíce bodů. Kulturní i přírodní dědictví venkova a s ním spojený cestovní ruch, ekologické hospodářství, trvale udržitelné zdroje. To jsou pojmy, se kterými se v MAS Moravský kras setkáte nejčastěji. „V Moravském krasu je nádherně. To ví každý. Je ale třeba upozornit na kulturní a přírodní dědictví této krajiny. Vynést na povrch hodnoty a znalosti našich předků, kteří tady kdysi žili. A na jejich moudrost je třeba navázat,“ říká Jozef Jančo, který je zároveň místopředsedou Národní sítě MAS, ve které má na starosti medializaci a propagaci hnutí LEADER.

Rozhovor najdete na str. 16–20

## **T** TÉMA: Nové výzkumy poznání venkova v podání univerzit a pohled aktérů z praxe

Klíčoví aktéři rozvoje venkova ze SPOV ČR, SMS ČR, SMO ČR a NS MAS ČR se setkali v Arcidiecézním muzeu v Olomouci s představiteli českých, moravských a slezských vysokých škol a Ministerstva zemědělství ČR se studenty na konferenci „Analýza venkova: Nové otázky a výzvy“, která je součástí projektu UNIVES – Olomoucké vysoké školství partnerem moravského venkova. Vystupující zástupci venkovských organizací představili aktuální problémy politiky venkova jako je rozpočtové určení daní nebo Společná zemědělská politika a příští plánovací období EU. Představitelé univerzit zase prezentovali výstupy svých výzkumů typologie území a problémů venkova. Barvitost problémů obcí totiž nezná mezí. Pohled na území venkova je proto potřeba diferencovat a podle toho cíle- něji směřovat dotace a úkoly samosprávy.

Téma začíná na str. 5

## OBSAH (číslo 11/2011):

**Aktuální informace SPOV / NS MAS** str. 2–4

- Národní konference Venkov 2011 přispěje k diskusi o využití metody LEADER
- Oranžovou stuhu 2011 má jihočeská Řepeč, zelenou Drmoul z Karlovarského kraje
- Oslava Vesnice roku 2011 ve vítězné obci Komřňa
- Knihovnu roku 2011 mají v obci Vavřinec-Veselice

**Téma: Analýzy venkova** str. 5–15

- Nové výzkumy poznání venkova v podání univerzity a pohled klíčových aktérů z praxe: Olomoucké konference UNIVES se zúčastnili zástupci SPOV, SMS, SMO a NS MAS a tři univerzity
- Typy venkova: šance na lepší pomoc státu?

**Rozhovor** str. 16–20

- Vždycky se zamýšlím hlavně nad smysluplností a udržitelností projektu. Rozhovor s Jozefem Jančem, manažerem MAS Moravský kras a místopředsedou NS MAS

**Z činnosti SPOV** str. 21–26

- Spolek, RUD a média: Pomůže lepší propagace?
- Večerka: „Demonstrace dopadla výborně. Ale nesmíme teď mlčet a být nečinní...“
- COOP chce zabránit rušení pošt na venkově
- Pozvánka na Národní konferenci Venkov 2011

**Z činnosti NS MAS** str. 27–33

- Hodnocení místních akčních skupin 2011: větší na leaderovských regionů se zlepšila
- V Přelouči se diskutovalo o možnostech spolupráce mezi Českem a Slovenskem v programu LEADER
- Výbor Národní sítě MAS o novém vizuálním stylu
- Regionální výrobky a BIO potraviny se možná objeví více v prodejnách COOP
- MAS Olomouckého kraje zvou na společnou akci kolegy ze Zlínska

**Aktuálně o venkovu** str. 34–37

- Nový ministr zemědělství Petr Bendl
- Antimonopolní úřad pozastavil megatendr Lesů ČR
- Nový portál PROPAMÁTKY: Informace přehledně na jednom místě
- Pozor na reformy! Základní školství čekají rozsáhlé změny

**Akce v regionech** str. 38–39

- Titul Strom roku 2011 získala alej ze Skaličky na Hranicku
- Výstava příkladných proměn veřejných prostranství Má vlast 2011 putuje

**Dotací programy** str. 40–45

- Venkov získá 4,3 miliardy korun ve 14. kole žádostí o dotace z PRV
- Kam budou směřovat dotace EU po roce 2014? Větší koordinace dotací do venkova a krajů
- Evropská komise navrhuje v nové SZP partnerství mezi Evropou a zemědělci
- Reforma evropského zemědělství bude pro ČR úspěšná, když posílí české zemědělce
- Platební nároky sedláci odmítají

**Vydavatel:**

Spolek pro obnovu venkova ČR (www.spov.org)

**Odpovědný redaktor:**

Tomáš Šulák, tel.: 775 949 142, tomas.sulak@smarv.cz

**Redakce:**Pošta: Veselíčko 196, 751 25, tel.: 773 299 817  
marie.sulakova@seznam.cz / zpravodaj.spov@seznam.cz**Grafika:**

Ondřej Havlík, tel.: 774 724 774, info@studiomatrix.cz

**Uzávěrka** zpravodaje je vždy týden před koncem měsíce. Nejblíže uzávěrka vašich příspěvků je ve středu 23. listopadu 2011. Distribuce je v neděli a pondělí 27. a 28. listopadu 2011.

## Národní konference Venkov 2011: diskuse o využití metody LEADER

Národní konference Venkov 2011 se uskuteční od 14. do 16. listopadu na Sedlčansku a Sedlecko-Prčicku. Pořádá ji Spolek pro obnovu venkova (SPOV) ČR v rámci Celostátní sítě pro venkov, zřízené Ministerstvem zemědělství ČR v součinnosti s Národní sítí místních akčních skupin ČR. Dalšími partnery konference budou Ministerstvo pro místní rozvoj ČR, Ministerstvo životního prostředí ČR a Ministerstvo dopravy ČR. Setkání, které dostalo motto „Venkov v Prčici“, by se mělo zúčastnit kolem 350 zástupců samospráv, státní správy a lidí z organizací i privátních subjektů, kteří se zabývají rozvojem venkova.

Podobné konference jsou podle předsedy SPOV ČR Eduarda Kavaly důležité. „Je potřeba v periodách minimálně jednoho roku shrnout problematiku venkova a říct si, jestli se někam posunula nebo neposunula. Momentálně žijeme ve velmi vypjaté době, myslím dobu plánovací období příštích sedmi let. Je sice deklarováno, že je venkov brán vážně, nicméně jsme přesvědčeni, že se tak všichni jenom tváří, ale fyzicky pro venkov nikdo nic neudělá,“ řekl Eduard Kavala.

Konference by se měla mimo jiné zabývat i dalším možným využitím metody LEADER. Jedná se o metodu založenou na principu „zdola nahoru, s jejíž pomocí rozdělují místní akční skupiny (MAS) finanční prostředky z Programu rozvoje venkova (PRV). Je považována za neefektivnější nástroj podpory venkova, který by se mohl uplatnit i v dalších operačních programech.

„Pokud se opravdu podaří rozdělovat více peněz zdola nahoru, a to nejen z Programu rozvoje venkova, ale i z ostatních dotačních programů, které budou k dispozici, tak budeme samozřejmě jenom rádi. Myslím si, že by to mohlo napomoci cílenému rozdělování finančních prostředků tak, jak to venkovský prostor potřebuje. Rozhodovat o tom by měli sami jeho obyvatelé, ne ti, kdo o regionu nic neví,“ řekl předseda Národní sítě Místních akčních skupin ČR František Winter.



Metoda LEADER je skloňována i na mezinárodní úrovni. Mohla by se stát jedním z nástrojů rozdělování evropských finančních prostředků v plánovacím období po roce 2014. „Dobrá nahlas se už hovoří i o tom, jak metodu LEADER implementovat do českých pravidel,“ dodal František Winter. Místní akční skupiny proto chtějí prohloubit spolupráci s ministerstvem zemědělství a navázat jednání se všemi dalšími ministerstvy, která by mohla peníze venkovu zajistit. „Očekáváme, že s námi budou chtít hovořit, že nám budou naslouchat,“ poznamenal František Winter.

„Otázka LEADER metody je příkladná možná pro všechny postkomunistické země a myslím si, že v žádné jiné zemi nefunguje tak, jako u nás v České republice. Troufám si říct, že není brána tak vážně ani v mnohých původních zemích evropské sedmadvacítky,“ uvedl Eduard Kavala. Zároveň ale upozornil, že i kdyby plánovací období po roce 2014 pro nás dopadlo z hlediska přísunu evropských peněz maximálně nejlépe, bude představovat pouze deset procent rozpočtu jednotlivých samospráv. „Zbýlých 90 procent musíme mít stabilních a ty my bohužel nemáme. Je tady problematika číslo dvě, což je rozpočtové určení daní,“ přiblížil další téma jednání konference Eduard Kavala. Na třídní akci se bude diskutovat také o rodině a tradicích ve vztahu k venkovu, o zemědělství a životním prostředí i veřejné osobní dopravě. **Jaroslava Tůmová**

Více informací ke konferenci:

<http://www.spov.org/aktuality/narodni-konference-venkov-2011-na-sedlcansku-a-prcicku-14--16-listopadu.aspx>

<http://eagri.cz/public/web/mze/venkov/narodni-uroven-csv/pripravovane-akce/narodni-konference-venkov-2011.html>

Pozvánka na konferenci zde:

[http://is.hvjdesign.eu/aktuality/nsmascr\\_1319435240.pdf](http://is.hvjdesign.eu/aktuality/nsmascr_1319435240.pdf)

*Kompletní pozvánky jsou uvedeny v rubrice z Činnosti SPOV na str. 25–26*

## Schůze SPOV ČR v úterý 1. 11. 2011 mimořádně ve Vyškově

**od 14 hodin v Posádkovém domě Armády, Dědická 29a, Vyškov – v prostorách, kde se v tentýž den koná 36. Den malých obcí.**

**Program:**

14.00–14.20 Příprava na valnou hromadu SPOV ČR

14.20–14.40 Hodnocení krajských organizací SPOV

14.40–14.50 Národní konference Venkov 2011

14.50–15.00 Informace k Agrokomplexu v Nitře a k Zemi Živitelce v Čes. Budějovicích

15.00–15.15 Osvětová kampaň RUD

(JUDr. Večerka, p. Šulák, p. Kapková)

# Oranžovou stuhu 2011 má jihočeská vesnice Řepeč, zelenou Drmoul z Karlovarského kraje

Držitelem titulu Oranžová stuha ČR roku 2011 se stala obec Řepeč z Jihočeského kraje. Na druhém místě skončil Pěnčín z Olomouckého kraje, třetí je obec Šípy ze středních Čech. Vyhlášení celostátního kola Oranžové stuhu se konalo ve Zlínském kraji v obci Komňa, která je držitelem titulu Vesnice roku 2011.

Obec Řepeč má 258 obyvatel a leží v okrese Tábor. Úspěšně spolupracuje se zemědělským družstvem Opařany. Podnik provozuje na vynikající úrovni rostlinnou a živočišnou výrobu a díky obci pořádá výstavy hospodářských zvířat nebo akce, které dětem a mladé generaci přibližují zemědělství a vztah k přírodě. Na výborné úrovni funguje také spolupráce s dobrovolnými spolků, se včelaři, myslivci a chovateli holubů.

Ocenění Oranžová stuha uděluje ministerstvo zemědělství obcím, které příkladně spolupracují se zemědělským nebo lesnickým podnikem či organizací z resortu zemědělství, například s rybáři, myslivci nebo včelaři. Oranžová stuha má povzbudit představitele obcí, zemědělce a občany ke spolupráci, která povede ke zlepšování života v obci.

Soutěž Oranžová stuha je dvoukolová, poroty posuzují obce nejprve na krajské a pak na celostátní úrovni. Všechny 13 krajských vítězů Oranžové stuhu 2011 získalo dotaci z rozpočtu Ministerstva zemědělství 600 000 korun, vítěz Oranžové stuhu 2011 získává navíc dalších 200 000, takže celková dotace pro vítěze je 800 000 korun.

## ZELENOU STUHU VYHLÁSILI V SENÁTU

K vyhlášení výsledků letošního ročníku Oranžové a Zelené stuhu v rámci soutěže Vesnice roku 2011 se v úterý 27. září sjeli do Prahy starostové obcí, jež získaly zmíněná ocenění na úrovni krajů. Slavnostní ceremoniál se odehrával v prostorách Senátu a nechyběli na něm představitelé všech vyhlášovatelů. Po jejich krátkých zdrcích se ujala slova Zuzana Dvořáková z Ministerstva zemědělství a pozvala k sobě postupně starosty všech třinácti obcí, oceněných krajskou Oranžovou stuhou.

Následovala krátká prezentace všech nominovaných vesnic, předávání skleněných cen a pak nejvíce očekávaná část programu – vyhlášení trojice, která aspiruje na první, druhé a třetí místo v celostátním kole.

Výsledky Zelené stuhu vyhlášovali Eva Voženílková z Ministerstva životního prostředí a Jaroslav Brzák z Agentury pro zahradní a krajinářskou tvorbu. Také v tomto případě byli krajští vítězové nejprve stručně představeni a obdarováni kyticí a pamětním listem. Na rozdíl od stuhu Oranžové se však přítomní dočkali u Zelené stuhu konkrétních jmen na prvních třech postech. Pomyslný bronz získala obec Teplýšovice (Středočeský kraj, okres Benešov), na druhém místě skončil Císařov (Olomoucký kraj, okres Přerov) a prvenství si vybojoval Drmoul (Karlovarský kraj, okres Cheb).

**Radek Ležatka, ředitel Odboru komunikace MZe,  
Kateřina Kapková, tajemnice SPOV**



## Pozvánka na 36. Den malých obcí



**Termín a místo konání:** 1. 11. 2011 (úterý) – Vyškov, Dědická 29a; Posádkový dům Armády  
3. 11. 2011 (čtvrtek) – Praha 5, Nám. 14. října 16; Národní dům Smíchov  
Začátek v 9.00 hod.

Více informací [www.denmalychobci.cz](http://www.denmalychobci.cz)

Den malých obcí je setkání starostů obcí s čelními představiteli jednotlivých ministerstev, poslanci Parlamentu ČR a dalšími odborníky nad aktuálními problémy malých obcí zejména z oblasti financování, dopravní obslužnosti, dotační politiky a dalších. Je pořádáno 2x ročně (na jaře a na podzim) vždy na dvou místech (Praha, Vyškov).

Na jednání je nutno se přihlásit a zaplatit poplatek (předplatitelé časopisu Obec a finance 590 Kč; veřejná správa 620 Kč; ostatní 1020 Kč).





## Oslava Vesnice roku 2011 ve vítězné obci Komňa

Dvanáct krajských zlatých vítězů ze třinácti se ve čtvrtek 6. října potkalo v obci Komňa, jež si vysloužila titul Vesnice roku 2011. Společnost jim však dělali i nositelé Oranžových a Zelených stuh, kteří se probojovali do nejužšího finále o první, druhé a třetí místo.

Na slavnosti nechyběli ani nejvyšší představitelé všech vyhlásovatelů, včetně ministra pro místní rozvoj Kamila Jankovského.

Ve čtvrtek ráno vítal hosty u vchodu do sokolovny krojovaný pár s pálenkou, čerstvě napečenými koláčky a křehkou fašankovou specialitou zvanou Boží milosti. O hudební kulisu se starala místní dechová kapela Komňané. Úvod slavnosti patřil několika zdavicím a hned po nich následovalo vyhlášení posledních výsledků letošního ročníku soutěže Vesnice roku. Na ty si musely počkat tři obce, vyznamenané krajskou stuhou oranžové barvy.

Po nich přišla na pódium část folklorní skupiny Podšable a předvedla nejpoblábnější část tamního Fašanku – Šavlový tanec, který už je dnes v naší republice jen velmi vzácně k vidění. Zábavná byla také ukázka dobové svatby v podání téhož spolku. Překvapení si však nadšení herci a tanečníci připravili i pro svého starostu Karla Navrátila. V nestřeženém okamžiku přiběhli na pódium a dali mu za vítězství v soutěži Vesnice roku 2011 právě nefalšované hoble.

V příjemné atmosféře pokračovala oslava až do odpoledních hodin. Úplný závěr patřil v Komni těm, kteří se dostali na tři nejvyšší stupínky v kategorii Zlatá stuha. Převzali pamětní tabule, kterými si jistě vyzdobí své obecní úřady a velmi sympatické bylo, že si poblahopřáli k úspěchu i sami sobě navzájem. Starostka stříbrného středočeského Hlavence Jarmila Smotlachová přivezla dokonce starostovi Komni k zasazení mladou lipku.

**Text a foto: Kateřina Kapková**



## Knihovnu roku 2011 mají v obci Vavřinec-Veselice

Významné ocenění si v úterý 4. října 2011 přivezli z pražského Klementina starosta obce Vavřinec na Blansku Miloslav Novotný a jeho knihovnice Olga Hájková. Ta má na starosti knihovnu v místní části obce Veselice. V kategorii „Základní knihovna“ si Vavřinec vysloužil absolutní vítězství, diplom, krásnou kytičku a šek na 70 tisíc korun.

Ve Veselici žije 272 obyvatel, 55 z nich knihovnu navštěvuje. „Přestože je vedena dobrovolnou knihovnicí, míra jejích aktivit výsoce převyšuje standard služeb poskytovaných knihovnami v tak malých obcích,“ píše se v tiskové zprávě Národní knihovny ČR.

Knihovna roku je cena Ministerstva kultury ČR a od roku 2003 je udělována za dlouhodobé zásluhy o rozvoj knihovnictví v obcích nebo za mimořádný přínos k rozvoji veřejných knihovnických a informačních služeb. Veselická knihovna byla na cenu nominována za významný podíl při stmelování místních částí obce Vavřinec prostřednictvím bohaté knihovnické práce a při pořádání akcí pro veřejnost.

Spolu s ní se letos o prvenství ucházely knihovny v Jarošově nad Nežárkou (JČ kraj), Vintířově (Karlovarský kraj), Miletíně a Mokrém (Královéhradecký kraj), Nové Vsi nad Nisou (Liberecký kraj), Bolečicích (MS kraj), Libině (Olomoucký kraj), Jaroměřicích (Pardubický

kraj), Břasech (Plzeňský kraj), Novém Strašecím (Středočeský kraj), Vědomicích (Ústecký kraj), Velké Losenici (kraj Vysočina) a Vlacho- vě Lhotě (Zlínský kraj).

**Kateřina Kapková**





## Nové výzkumy poznání venkova v podání univerzit a pohled klíčových aktérů z praxe

Olomoucké konference UNIVES se zúčastnili zástupci SPOV, SMS, SMO a NS MAS a tří univerzit

Klíčoví aktéři rozvoje venkova ze Spolku pro obnovu venkova ČR, Sdružení místních samospráv ČR, Svazu měst a obcí ČR a Národní sítě MAS ČR se setkali 20. října v Arcidiecézním muzeu v Olomouci s představiteli českých, moravských a slezských vysokých škol z Prahy, Olomouce a Opavy a Ministerstva zemědělství ČR a se studenty na konferenci „Analýza venkova: Nové otázky a výzvy“, která je součástí projektu UNIVES – Olomoucké vysoké školství partnerem moravského venkova.

Vystupující zástupci venkovských organizací představili aktuální problémy politiky venkova jako je rozpočtové určení daní nebo Společná zemědělská politika a příští plánovací období EU.

Představitelé univerzit zase prezentovali výstupy svých výzkumů typologie území a problémů venkova. Barvitost problémů obcí totiž nezná mezí. Pohled na území venkova je proto potřeba diferencovat a podle toho cíleněji směřovat dotace a úkoly samosprávy.

Akci organizovala katedra politologie a evropských studií FF UP v Olomouci ve spolupráci s partnery projektu Středomoravskou agenturou rozvoje venkova, MAS Horní Pomoraví, Moravskou vysokou školou Olomouc, MAS Moravská cesta a Celostátní sítí pro venkov Ministerstva zemědělství ČR.



V následujících textech přinášíme výběr nejzajímavějších dat, informací a postřehů z jednotlivých prezentací. Různorodost a pestrost informací má jednoho společného jmenovatele – pomoc rozvoji venkova.

TSu



# Typy venkova: šance na lepší pomoc státu?

Přes mnoho společného má venkov spoustu rozdílných problémů. Někde se obyvatelé přistěhovávají, jinde jich naopak zoufale ubývá. Na horách je déle zima, úklid chodníků stojí více, v nížinách léto ničí úrodu zemědělcům a vysává vodu ze studní. Barvitost problémů obcí nezná mezí. I proto je důležitá typologie území venkova. A co že to je? Nejen o tom se hovořilo na konferenci Analýza potřeb venkova pořádané Univerzitou Palackého v Olomouci.

## ČLOVĚK STŘEDOBODEM ŽIVÉ VESNICE

Některá vědecká zjištění přítomných zástupců univerzit jen potvrzovala to, co starostové dávno vědí – třeba, že čím více obyvatel v obci žije, tím lepší má obec občanskou vybavenost a tím více mimorozpočtových zdrojů obec získává. Jiná ale přinesla překvapení. Prý platí, že tam, kde obci vládnou ženy, je obec v získávání dotací úspěšnější. A také že čím je starosta chytřejší měřeno úrovní dosaženého vzdělání, tím více různých zdrojů peněz dokáže získat. Lidský faktor a téma „komunity“ se vůbec linuly jako červená nit celým dnem přednášek – zjištění opakovaně potvrdila, že vzdělání členů zastupitelstva a osobní angažovanost obyvatel na životě obce jsou důležitými předpoklady pro „živou“ obec, pro obec, které není vlastní osud lhostejný. A také že tam, kde není práce, živoří i obec.

## JAKÉ TYPY VENKOVA MÁME?

Ale vraťme se k typologii území. Radim Perlín z Katedry sociální geografie a regionálního rozvoje Přírodovědecké fakulty Univerzity Karlovy zajímavě popsal výzkum možných typů venkova v ČR. Budeme-li vědět, jaký typ území máme a kdo kde žije, může mu stát lépe pomoci. Ať už dotacemi nebo jinými nástroji, třeba legislativními a institucionálními úpravami systému. Změna systému veřejné správy, zejména administrativní rozdělení území ČR na kraje, má kupodivu vliv na strukturu obyvatel a činností, které se v obcích realizují. Důvodem jsou veřejné služby, které se

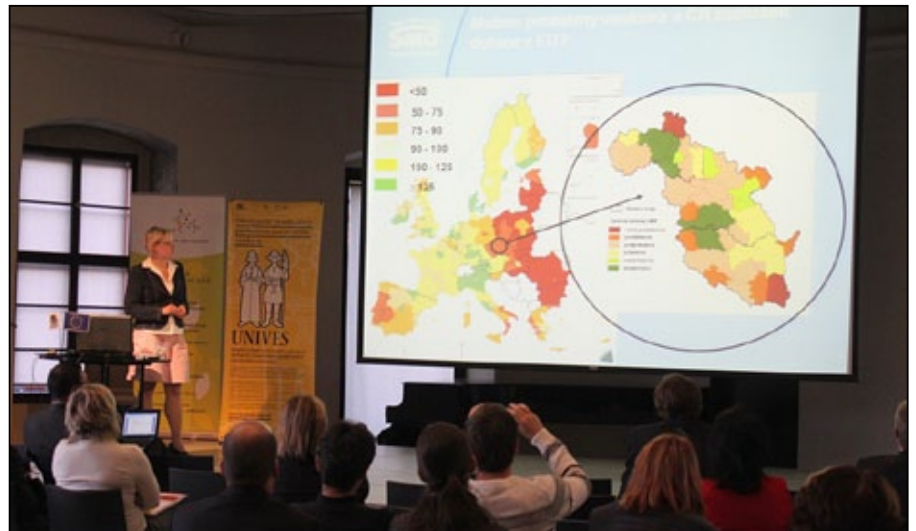

soustředí do centra kraje. Na významu nabyla geografická poloha obce. Zvětšil se kontrast osídlených urbanizovaných území a území při hranicích kraje. Ukazuje se tak, že trpí nejen území při hranicích státu, ale také při vnitřních hranicích území krajů (např. rozhraní Středočeského a Plzeňského kraje).

Moderní regionální rozvoj v Evropě a ve světě chápe roli místních aktérů na venkově – tedy starostů, zastupitelů, ale také neziskovek nebo firem – v jejich aktivizaci tak, aby si pak mohli pomoci sami. Lidé z venkova mají talent, tvořivost a podnikavost. Pokud jsou tyto měkké faktory dobře zalévané a hnojené, mohou vyrůstat v kvetoucí vesnici. Ale jen pokud se jim živina a vody dostává. Pokud ne, chřadnou. A o péči to je. Pečují stát a kraje o své vesnice tak, aby vytvořili dobré předpoklady pro jejich růst?

Typologie území by tomu mohla napomoci. Pokud budou stát a kraje vědět, kde jsou jaké problémy a v jakých územích si jsou podobné, budou schopni lépe cílit podporu svou i z evropských dotací. Takový pohled se ale musí promítnout do vytváření koncepcí a strategií na podporu regionálního rozvoje. Aktuálně teď například do Strategie regio-

nálního rozvoje, za niž odpovídá ministerstvo pro místní rozvoj, nebo do koncepcí na podporu podnikání v gesci ministerstva průmyslu a obchodu či Úřadu vlády. A nesmí zůstat jen u koncepcí. Ty je potřeba realizovat konkrétními úpravami zákonů na podporu aktivizace místního života – třeba do motivačního zohlednění těch obcí, které spolupracují a aktivity dělají společně. Nebo se musí objevit v adresné podpoře z budoucích dotačních zdrojů, národních i evropských.

## A CO NA TO SVAZ MĚST A OBCÍ?

Dle názoru Svazu měst a obcí, jehož příspěvek na konferenci také zazněl, je nutné pohled na území České republiky diferencovat. Dokazuje to i právě realizovaná Analýza potřeb venkova. Takový přístup může pomoci cílenějšímu směřování dotací a výkonu úkolů samosprávy. Ale v době, kdy stát neustále navrhuje další a další povinnosti, které samosprávy mají vykonávat, je těžké nové aktivity vymýšlet, natož realizovat. Účastníci se například na konferenci ptali, proč mají obce vykonávat povinnosti dle atomového zákona nebo proč kraj požaduje vedení evidence pěších stezek v obci. Stát i vyšší územně samosprávné celky si neuvědomují, že chtít absurdity podobného typu znamená zbytečně ukrajovat samosprávám čas a energii na to, aby jejich území bylo živé a přátelské místo k životu. Každé území má své problémy a specifika, proto je potřeba městům i vesnicím vytvořit takové podmínky, aby se svou výjimečností mohly pracovat.

Konference, které se za Svaz zúčastnily paní starostka Kunína Dagmar Novosadová, členka předsednictva Komory obcí, a Eva Srnová z kanceláře Svazu, přinesla zajímavé pohledy na život v obcích. Spojení vnímání problémů na vesnicích akademickou obcí a pragmatických zkušeností „pardálů“ starostů občas znamenal výbušný, přesto pozitivní koktejl výměny názorů. Na něm účastníci viděli, že svět za zdí může vypadat úplně jinak, než jak jej znají oni sami. Jistě obohacující pohled.

**Eva Srnová, srnova@smocr.cz**





## Výběr z prezentací:

## ANALÝZA VENKOVA: NOVÉ OTAZNÍKY A VÝZVY

I. VENKOV POHLEDEM UNIVERZIT:  
Co ukázala Analýza potřeb venkova?

## První výstupy Analýzy potřeb venkova

## (dotazníkové šetření realizované KPES FF UP Olomouc)

*Doc. Mgr. Pavel Šaradín, Ph.D., Doc. PhDr. Tomáš Lebeda, Ph.D.,  
Katedra politologie a evropských studií  
Filozofické fakulty Univerzity Palackého v Olomouci*

## Geografický záběr výzkumu

Region střední Morava: Celé okresy: Olomouc, Prostějov, Přerov, Kroměříž, Šumperk; části okresů: Svitavy, Blansko, Vyškov, Bruntál, Nový Jičín, Opava

Výběrový region: celkem 502 obcí  
Náhodný výběr 30 %, tj. 150 obcí.

## Dotazník výzkumu a datový soubor

Celkem 11 stran, 46 otázek, 106 proměnných

Další proměnné z jiných zdrojů: Sociální, demografické a ekonomické proměnné – zdroj ČSÚ; Volební data z komunálních i národních voleb

## Hlavní okruhy:

- Rozvoj a infrastruktura obce
- Zapojení do nadobecních sdružení, a jejich přínos
- Respondent  
(politická kariéra, členství v pol. straně, život v obci, rozpočet aj.)
- Obec – její charakteristika

## Závěry:

## Proměnná: vzdělání

- Čím vyšší je vzdělání starosty obce, tím více peněz získala obec za posledních 10 let z fondů Evropské unie.

## Proměnná: pohlaví

- Platí souvislost, že mezi ženami je více úspěšných starostek než starostů mezi muži, a to vzhledem k prostředkům získaným z fondů EU za posledních 10 let.

## Starosta

- Čím déle starosta působí ve funkci, tím více za posledních 10 let získala obec mimorozpočtových prostředků z různých projektů a grantů.
- Starostové – členové politických stran získali více peněz za posledních 10 let z mimorozpočtových prostředků z různých projektů a grantů, nikoliv z fondů EU.
- Čím lepší měl tazatel pocit ze starosty, že je dobře obeznámen s místními poměry, tím více za posledních 10 let získala obec mimorozpočtových prostředků z různých projektů a grantů.
- Čím lepší měl tazatel pocit ze starosty, že své profesi rozumí, tím pozitivnější měl pocit z prostředí obce. (vk)

## Velikost obce

- Čím vyšší je počet obyvatel v obci, tím je lepší občanská vybavenost obce (dle vyjádření starosty).
- Čím vyšší je počet obyvatel v obci, tím více za posledních 10 let získala obec mimorozpočtových prostředků z různých projektů a grantů.
- Čím vyšší je počet obyvatel v obci, tím více peněz získala obec za posledních 10 let z fondů Evropské unie.

## Obec

- Čím vyšší je vybavenost obce, tím vyšší je také lidský potenciál obce (dostatek schopných a ochotných lidí atd.)
- Čím více je v obci podnikatelských subjektů, tím lepší je (dle vyjádření starosty) vybavenost obce, obec za posledních 10 let získá

kává více peněz z grantů i fondů EU. Podobný vliv má i počet zemědělských subjektů.

## Faktorová analýza

- Faktor úspěšnosti získávání dotací a grantů
- Faktor komunity
- Faktor vybavenosti a pozitivního pohledu na obec

## Korelace

- Vyšší vzdělání – získávání dotací a grantů
- Čím déle žije starosta v obci, tím je lepší vybavenost obce a získávání dotací a grantů
- Čím lepší měl tazatel ze starosty pocit, tím úspěšnější je obec v získávání dotací a grantů
- Ve všech třech faktorech silný vliv (1) počtu obyvatel, (2) podnikatelských subjektů.
- Počet podnikatelských subjektů – největší korelace s lepší vybaveností obce a získáváním dotací a grantů
- Počet zemědělských subjektů souvisí s lepší vybaveností obce a získáváním dotací a grantů
- Míra nezaměstnanosti souvisí s horší komunitou v obci.
- Čím větší procentuální zastoupení mužů v obci, tím horší komunita v obci.

## Deklarace x skutečnost

- Starostové, kteří odpovídali, že pro úspěšnost obce je rozhodujícím faktorem „schopný starosta na radnici“ také v praxi častěji dokázali úspěšně získávat projekty a granty ve svých obcích; jejich obce patří k úspěšným

## Obce x kraj

- Starostové, kteří jsou úspěšní v získávání projektů a grantů uvádějí jako nejdůležitější pomoc ze strany kraje – pomoc při přípravě projektů
- Starostové, úspěšní při získávání projektů, grantů a mimorozpočtových prostředků, jsou častěji spíše nespokojeni s financováním obce prostřednictvím rozpočtového určení daní

## Stranickost x úspěšnost

- Starostové, dlouhodobě úspěšní v získávání financí a projektů, jsou častěji straníky.
- Platí, že obce v okrese Olomouc jsou dlouhodobě úspěšnější v získávání peněz z EU

## Zajímavost

- Větší procento chalup souvisí s horší komunitou v obci.

## České venkovy z pohledu vybraných lokálních elit

*RNDr. Radim Perlín, RNDr. Pavel Chromý, Ph.D.,  
Výzkumné centrum RURAL, Katedra sociální geografie  
a regionálního rozvoje, Přírodovědecká fakulta UK v Praze*

## Sociogeografický výzkum:

## Rozvojový potenciál venkovských obcí v ČR

- šetření proběhlo na přelomu roku 2008/2009 v 1 074 venkovských obcích, které byly normativně stanoveny jako obce s počtem do 3 000 obyvatel
- respondenti: starostové venkovských obcí do 3 tisíc obyvatel (místostarostové, výjimečně zastupitelé)
- struktura respondentů odpovídá struktuře venkovských obcí v kraji – reprezentativní za kraj a velikostní kategorie venkovských obcí
- šetření zrealizovala společnost GfK Praha prostřednictvím sítě svých tazatelů – uskutečněno metodou PAPI
- umožňuje hodnocení faktorů rozvoje venkovských obcí, potažmo venkovských oblastí (percepce venkova, vztah obyvatel k území obce, hrdost, podmínky a znaky úspěšné obce, vnímání situace aj.)
- problémy spojené s vyslovením obecnějších závěrů: starostové – jednostranný pohled na realitu a často se také v tomto směru více chválí (budoucí výzkum by měl také zohlednit výpovědi obyvatel obcí nebo opozičních zastupitelů venkovských obcí)



### ÚZEMNÍ DIFERENCIACE HRDOSTI PODLE KRAJŮ ČESKA

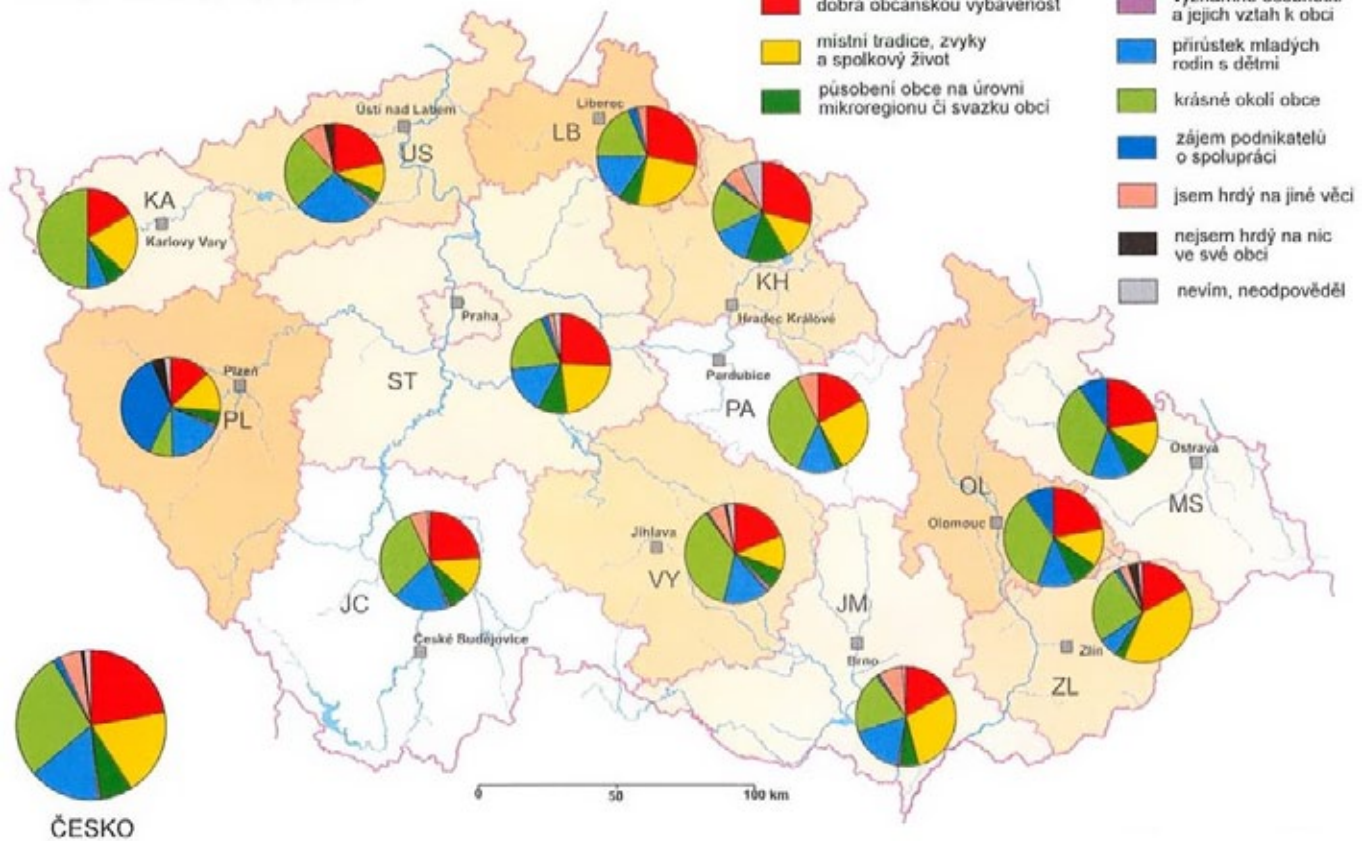

#### Diferenciace vnitřního potenciálu rozvoje venkova:

- regionální diference potvrzena spíše omezeně (Čechy – Morava/Slezsko – dosídlené pohraničí)
- potvrzena diference z hlediska populační velikosti venkovských obcí (potvrzen jinak formulovaný omezený vnitřní rozvojový potenciál zejména u kategorií obcí do 500 obyvatel)

České venkovy měly, mají a i v budoucnosti budou mít z hlediska rozvoje:

- odlišné šance
- odlišné možnosti

Z hlediska budoucího vývoje venkova a jeho rozvoje lze za klíčové považovat:

- kvalitu lidského a sociálního kapitálu
- schopnost aktivizace územních společenství

**Teze:** „Rozvoje není možno dosáhnout jen díky podpoře nebo programům na podporu venkova („shora“), ale především snahou a činností samotného venkova („zdola“).

#### Nezbytné podmínky („shora“):

- zmírnění nerovnosti šancí (změna postojů, hodnot, významů, očekávání),
- širší nabídka a diverzifikace možností (diverzifikovaná, cílená podpora)
- eliminace negativních důsledků „přirozeného“ vývoje (nikoliv rozvoj pro rozvoj)

#### Reakce z praxe na výstupy Analýzy potřeb venkova

Mgr. Eduard Kavala, předseda Spolku pro obnovu venkova ČR

#### Vzor úspěšné obce

Jiří Řezníček, starosta obce Tučín – vítěz soutěže Vesnice roku

## II. POLITIKA, SPOLEČNOST A VENKOV

### Nevyužitá absorpční kapacita venkovských obcí

Mgr. Karel Hošek, oddělení regionálního rozvoje, odbor strategického rozvoje Olomouckého kraje

Realizované projekty ve srovnání s identifikovanými připravenými záměry:

Tato tabulka ukazuje porovnání mezi počtem identifikovaných připravených záměrů a podpořených projektech.

Kromě toho, že tato tabulka ukazuje, že část připravené absorpční kapacity bylo efektivně využito (zateplení, obnova návsi), tak ale také odhaluje, obecný fakt související s dotačními tituly, že obce realizují jen ty projekty, na které jsou vypsány dotační tituly – zateplení, kanalizace, regenerace návsi a revitalizace krajiny, které byly financovány z OPŽP.

Dalším zjištěním je, že menší projekty (obnova/regenerace návsi) nepotřebuje zdlouhavou přípravu, a jsou realizovány, přestože s nimi obce nepočítaly v době dotazníkového šetření.

	Počet připravených záměrů	Rozpočet připravených záměrů	Počet podpořených projektů	Rozpočet	Počet rozpočtů
Místní komunikace a chodníky	59	443 252 000	4	28 124 366	6,3%
Kanalizace a ČOV	78	3 899 283 887	22	1324 245 724	46,8%
Jiné	33	335 945 240	0	0	0,0%
Kulturní a společenské domy	25	183 494 000	6	32 341 131	17,5%
Zateplení či obnova škol	48	573 842 041	44	219 352 155	38,3%
Sportovní areály	50	697 697 427	9	77 855 802	12,8%
Zateplení, opravy obecních budov	23	235 050 000	12	78 496 572	33,4%
Intenzivnější sídli pro bytovou výstavbu	16	156 100 000	0	0	0,0%
Vodovod	24	618 200 000	3	243 305 708	39,2%
Obnova center obcí (návsi)	10	111 750 000	45	124 308 961	111%
Revitalizace krajiny - park, rybník aj.	25	272 800 000	24	52 568 925	19,3%
Cyklostezky	13	162 000 000	11	76 360 929	47,1%
Ochrana před povodněmi	1	2 500 000	15	52 305 987	20x
Oprava památek	0	0	0	13 354 555	0,0%
Územní plány	2	684 000	17	11 169 654	15x





**Analýza postojů, názorů a cílů zastupitelů v obcích Moravskoslezského kraje**

Mgr. Radek Sztwiertnia a Mgr. Michal Kúděla,  
Ústav veřejné správy a regionální politiky  
Fakulty Veřejné politiky Slezské univerzity v Opavě

**Koncepce rozvoje zemědělství a venkova Moravskoslezského kraje:**

1. Zlepšování kvality života ve venkovských oblastech
2. Podpora konkurenceschopného, multifunkčního a diverzifikovaného zemědělství
3. Péče o krajinu a zlepšování životního prostředí

Důležitost cílů samospráv MSK – rozvojový diskurs:

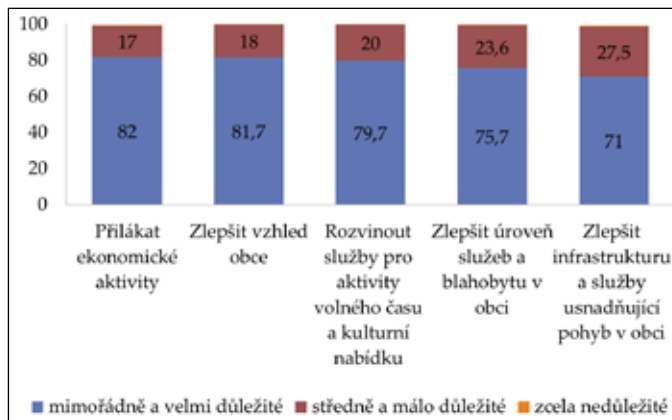

Důležitost cílů samospráv MSK – ochranný diskurs

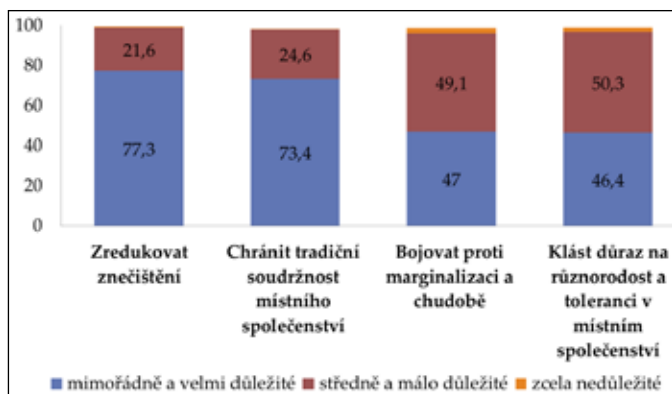

**Zastupitelé v obcích Moravskoslezského kraje:**

Oblast: Moravskoslezský kraj, obce do 3 000 obyvatel, 6 okresů; 243 obcí / 81 %; 226 tis. obyvatel / 18 %; Městské části Opavy a Ostravy; 2 693 zastupitelů, 96 obyvatel na 1 zastupitele

Primární výzkum v oblasti samosprávy:

- Výzkum názorů, postojů, pracovního zázemí, činnosti a sebehodnocení lokálních elit;
- Problematika role zastupitelů ve správě obcí;
- Fungování komunální politiky a demokracie;
- Politická kariéra zastupitelů;
- Zázemí pro výkon funkce

Dotazníkové šetření:

- Návnost na mezinárodní srovnávací výzkum „Proměny městských zastupitelstev v evropské perspektivě“ realizovaný ve 20 evropských státech
- Sběr dat 6–8/2011

Příklad – Vzdělání zastupitelů dle pohlaví: v zastupitelstvech obcí do 3 000 obyv. v Moravskoslezském kraji v %

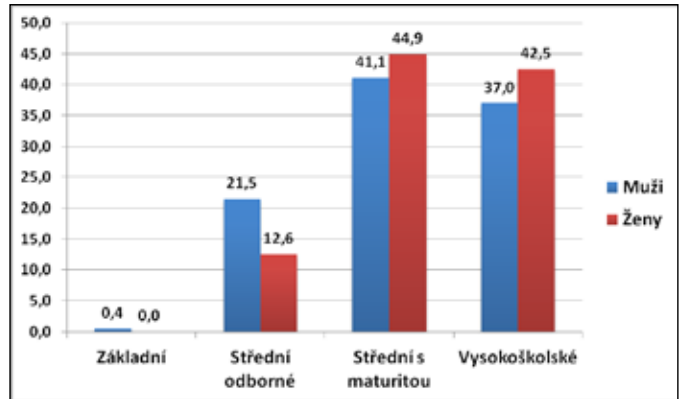

**III. BUDOUCNOST VENKOVA Z PERSPEKTIVY MAS A OBCÍ**

**Finance obcí na křižovatce:**

**Postoje a požadavky samospráv k RUD a dotacím**

Josef Bartoněk, předseda Sdružení místních samospráv ČR

**Venkovu schází pevná opora:**

- formulace pojmu venkov
- sjednocení pohledu politických subjektů na pozici a důležitost venkova
- vize rozvoje a budoucnosti venkova jako místa pro život
- podmínky pro naplňování vize

**Významné závěry z Analýzy venkova:**

- větší finanční podpora státu obcím 45 % při 7 možnostech
- nespokojenost s RUD 88 % (finanční možnosti jsou největší překážkou řešení potřeb)
- různorodost spektra vnímaných hrozeb (potřeby obcí nelze řešit centrálními opatřeními – účelové dotace nejsou vhodný nástroj)
- kladný vztah k obci 93 % (potenciál k řešení problémů a potřeb)

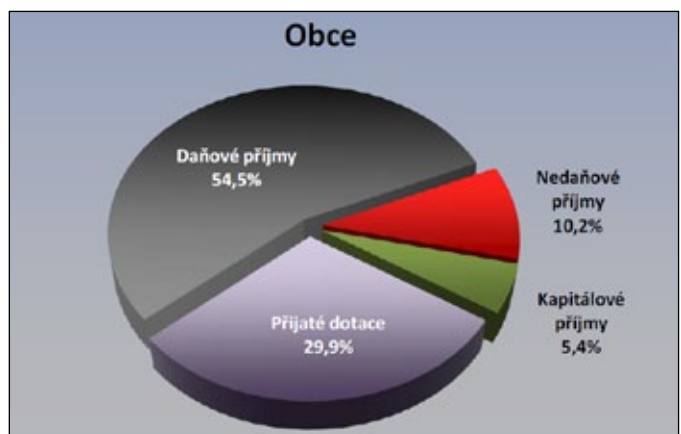

**Rozpočtové určení daní**

**Sledované principy:**

- **dosazení 3-násobku** ve sdílených daních na obyvatele (Praha versus kategorie obcí s nejnižšími příjmy)
- **posílení RUD 7,0 mld. Kč – dotační programy z národních zdrojů**
- **zařazení Brna, Ostravy, Plzně do propočtu** mezi ostatní obce (u Prahy zůstává oddělený propočten)
- ve srovnání se sdílenými daněmi dle stávajícího RUD ztrácí Plzeň, Ostrava, Brno a Praha

**Uplatněná kritéria a jejich váhy:**

- váha prostého počtu obyvatel **zvýšena ze 3 % na 10 %**





- nové kritérium „počet žáků“ 7 % (začleněn „Příspěvek na školství“ cca 1,5 mld. Kč; nyní ve VPS)
- bez změny zůstává 3 % váha celkové výměry katastrálních území
- na postupné přechody zbývá 80 % (váha tohoto kritéria činí ve stávajícím systému 94 %)

### Dopad na místní samosprávy

Navýšení daňových příjmů obcí a měst 15 – 40%

	Počet obyvatel	Sdílené daňové příjmy (tis. Kč)		Výnos na jednoho obyvatele (tis. Kč)	
		Současný systém RUD	Návrh RUD MF ČR	Současný systém RUD	Návrh RUD MF ČR
Náměstí na Haně	2004	13641	18503	6.8	9.2
Dřevohostice	1569	10379	14239	6.6	9.1
Veselíčko	834	5857	7291	7	8.7
Haňovice	462	2992	4052	6.5	8.8

### Dopad na regiony

Navýšení financí obcí v krajích v tis. Kč

Stř	1 960 965
JČ	930 580
Přl	-165 243
KV	399 310
Úst	895 655
Lib	527 788
KH	784 141
Par	758 707
Vys	812 604
JM	434 425
Olo	822 784
Zl	842 401
MS	210 660

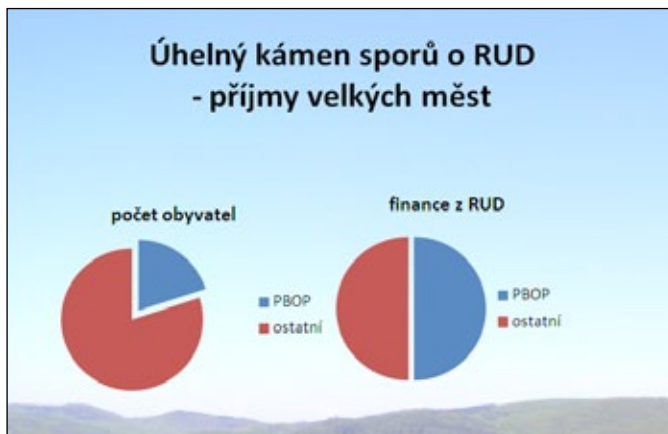

### Nejčastější argumenty zastánců PBOP:

- větší náklady na občana	→	- 38 % stejných, některé nižší
- daňová výtěžnost území	→	- je mnohem menší, než tvrdí
- služby pro cizí občany	→	- skutečná mobilita je 20%
- více povinností	→	- stejné, i odpovědnost
- návrh je likvidační	→	- kompenzace
	→	- příklad dalších měst
	→	- možnosti úspor
- oprávněnost privilegií	→	- nesystémové zvýhodnění

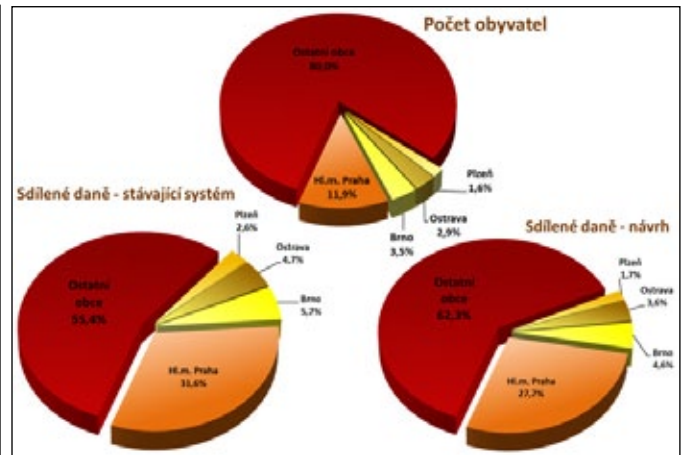

### Rozvoj venkova z pohledu místních akčních skupin

Ing. František Winter, předseda Národní sítě MAS, MAS Horní Pomoraví

### CO NÁS TRÁPÍ? CO POTŘEBUJEME?

- Postrádáme funkční národní strategii pro venkov
- Venkov nemá vlastní kompetentní ministerstvo
- Není spravedlivé rozdělení zdrojů, hlavně daní
- Malá podpora pro pracovní místa na venkově
- Příliš centralizované rozhodování o programech rozvoje venkova bez zapojení místních autorit

### Národní strategický plán LEADER 2014+

STRATEGICKÝ POZIČNÍ DOKUMENT Národní sítě místních akčních skupin České republiky pro přípravu politik rozvoje venkova v rámci programovacího období 2014–2020

### PRIORITNÍ TEMATICKÉ OSY INTEGROVANÉ POLITIKY VENKOVA

- 1) Člověk a společnost na venkově – sociální politika, vzdělávání, zdravotnictví
  - PRIORITA 1.1 Zlepšení podmínek pro zdravý a spokojený život na venkově
  - PRIORITA 1.2 Zlepšování životního stylu a zdraví populace
  - PRIORITA 1.3 Přizpůsobit politiky a služby demografickému vývoji a podpořit mezigenerační a rodinnou soudržnost
- 2) Ekonomika venkova – malé a střední podnikání, zemědělství, pracovní síla
  - PRIORITA 2.1 Podpora dynamiky národní ekonomiky a posilování konkurenceschopnosti v průmyslu, zemědělství i ve službách
  - PRIORITA 2.2 Zajištění energetické bezpečnosti státu a zvyšování energetické a materiálové efektivity hospodářství
  - PRIORITA 2.3 Rozvoj lidských zdrojů, podpora vzdělávání, výzkumu a vývoje na venkově a pro venkov
- 3) Rozvoj území venkova – infrastruktura, vybavenost, bydlení, plánování
  - PRIORITA 3.1 Upevňování územní soudržnosti
  - PRIORITA 3.2 Zvyšování kvality života obyvatel rozbojem území
  - PRIORITA 3.3 Účinnější prosazování strategického a územního plánování
- 4) Venkovská krajina a přírodní a kulturní dědictví
  - PRIORITA 4.1 Pestrá a zdravá krajina jako základ druhové pestrosti
  - PRIORITA 4.2 Odpovědné hospodaření s půdou, lesem a vodami
  - PRIORITA 4.3 Adaptace na změnu klimatu





Doc. Mgr. Pavel Šaradín



RNDr. Pavel Chromý



RNDr. Radim Perlin



Mgr. Eduard Kavala



Jiří Řezníček



Mgr. Karel Hošek



Mgr. Radek Sztwiertnia



Mgr. Michal Kúdělá



Josef Bartoněk



Ing. František Winter



Ing. Lucie Krumpholcová



Mgr. Eva Srnová





- 5) Veřejná správa a efektivní, stabilní a bezpečná společnost
  - PRIORITA 5.1 Posilování sociální stability a soudržnosti
  - PRIORITA 5.2 Efektivní stát, kvalitní veřejná správa, rozvoj občanského sektoru
  - PRIORITA 5.3 Posilování regionálních a přeshraničních vazeb, síťování proti rizikům i pro využití spolupráce, vzájemná pomoc

**Potenciál a úloha Leader:**

Jak využít metody LEADER a struktury MAS pro dosahování výše uvedených cílů?

- Kancelář MAS jako základní rozvojová jednotka
- Území 10–100 tis. obyvatel, obce do 25 tis. obyvatel
- MAS jako koncová výkonná jednotka programů
- Rozhodovací a kontrolní úkoly volených orgánů
- Standardizace postupů a procesů
- Akreditace, požadavky na vysokou kvalitu služeb

**FINANCOVÁNÍ**

- 50 % budoucího PRV do II. pilíře – rozvoje venkova, tj. asi 40 mld. Kč
- 10–25% ostatních programů s vazbou na venkov
- celkem 105 mld. Kč pro 57% obyvatel Česka
- projekty do 5 až 10 mil. Kč
- 100 mil. ročně pro každou ze 150 MAS v ČR

**Prezentace Programu rozvoje venkova**

*Ing. Lucie Krumphalová,  
odbor Řídící orgán PRV Ministerstva zemědělství ČR*

**Cíle politiky rozvoje venkova:**

- zvýšení konkurenceschopnosti zemědělství, potravinářství a lesního hospodářství (opatření osy I)
- zlepšení životního prostředí a krajiny (opatření osy II)
- zvýšení kvality života a diverzifikace hospodaření na venkově (opatření osy III)
- realizace místních rozvojových strategií prostřednictvím místních akčních skupin (osa IV)
- Technická pomoc (osa V)

Rozpočet Programu rozvoje venkova (PRV) ČR na období 2007–2013: 3,6 mld. EUR celkových veřejných prostředků:

- k 30. 9. 2011 závazkováno 62 % (cca 2,3 mld. EUR)
- k 30. 9. 2011 proplaceno 49 % (cca 1,8 mld. EUR)

Osa	Celkový rozpočet	Celkem schváleno		Celkem proplaceno	
		počet projektů	dotace (mil. Kč)	počet projektů	dotace (mil. Kč)
Osa I	20 172	11 170	15 071	8 064	9 650
Osa II	914*	318	383	272	282
Osa III	15 179	2 994	10 937	2 162	7 240
Osa IV	4 747	4 020	3 350	2 638	1 663
Osa V	424	294	171	216	105
<b>Celkem</b>	<b>41 436</b>	<b>18 796</b>	<b>29 912</b>	<b>13 352</b>	<b>18 940</b>

\* Bez nárokových opatření

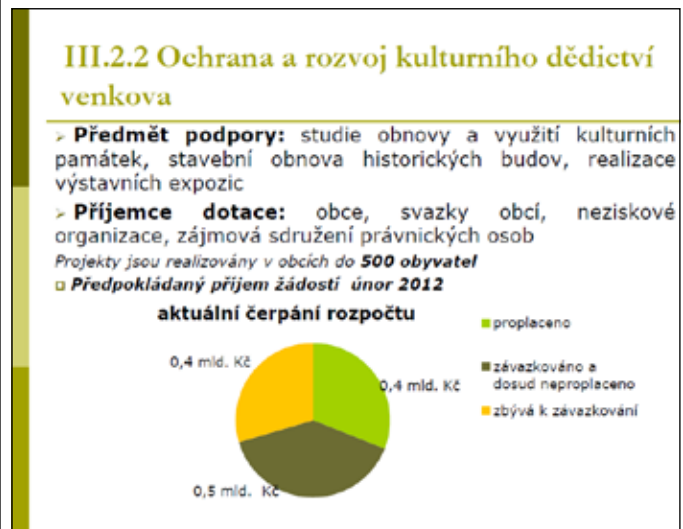

**Snížení administrativní zátěže – priorita:**

- důraz na trvalé snižování administrativní zátěže na žadatele při nutnosti zachovat veškeré kontrolní prvky vyžadované EK, EÚD, NKÚ – přímé platby i rozvoj venkova
- většina žadatelů nemusí dokládat osvědčení právního statutu (SZIF právní statut ověřuje přímo z dostupných registrů)
- žadatelé již nemusí dokládat originály dokumentů ani úředně ověřené kopie (nově postačuje u většiny dokumentů prostá kopie), podpisy nemusí být úředně ověřené
- nový systém administrace – žadatelé nemusí dokládat povinné přílohy k registraci Žádosti o dotaci
- ustanovení Přezkumné komise pro projektová opatření PRV – komise řeší stížnosti žadatelů na postup SZIF či MZe.
- průběžně jsou vyhodnocovány veškeré administrativní požadavky a sankční systém a trvale je implementováno jejich zjednodušování a zpřehledňování
- Podněty zpracovává Antibyrokratická komise MZe

**Příprava nového programového období 2014+**

- říjen 2011 – oficiální předložení ze strany EK balíčku nových nařízení k podporám v rámci SZP a tzv. „obecného nařízení“, které obsahuje obecné strategické pojetí pro všechny EU fondy
- v současné době jsou k dispozici oficiální verze – probíhá jejich analýza a bude pokračovat diskuse s nevládními organizacemi i ostatními resorty o potřebách zemědělství a venkova obecně a první technické konzultace s Komisí

**Analýza návrhu politiky rozvoje venkova po roce 2013:**

Nové prvky ve strategickém plánování a programování:





- Společný strategický rámec (strategický dokument EU zahrnující priority a cíle EZFRV, EFRR, ESF, KF a EMRF)
- Partnerská smlouva (dokument připravený ČS a předložený EK ke schválení, zahrne analýzy a opatření k naplnění cílů a priorit EU pro všechny výše zmíněné fondy)
- Ex-ante kondicionality (podmínky, které musí ČS splnit pro financování ze zdrojů EU = zajištění lidských zdrojů, poradenský systém, systém pro podporu inovací, systém pro výběrová kritéria a systém pro monitoring a hodnocení)
- Výkonnostní rezerva (5 % rozpočtu je EK zadrženo a výplata podmíněna splněním průběžných cílů programu (tzv. milníků))

**Víceletý finanční rámec EK – rozpočet na SZP:**

V červnu EK předložila první návrh víceletého finančního rámce EU na období 2014–2020

- 282 mld. EUR na přímé platby (dnes 293 mld. EUR = – 3,8 %)
- 90 mld. EUR na rozvoj venkova (dnes 96 mld. EUR = – 6,3 %)
- 15 mld. EUR – výdaje na potraviny pro nejchudší, výzkum, krize atd. přesunuty do jiných kapitol rozpočtu, nominální výše tedy zůstává přibližně stejná.

**Analýza nařízení k podpoře rozvoje venkova z EZFRV:**

- porovnání nabídky opatření z pohledu žadatelů o podporu
- systém os a opatření, která k nim náleží, je nahrazen systémem 6 priorit a nabídky opatření – každé opatření může přispívat k cílům několika priorit
- navrhované články nařízení zahrnují skoro všechny možnosti podpor v rámci stávajících opatření, jsou jen sloučené a jinak strukturované.

**Novinky oproti stávajícímu PRV:**

- opatření Předčasné ukončení zemědělské činnosti je aplikováno ve změněné podobě (vazba na přímé platby) a je určeno pouze malým farmám
- nově začleněno řízení rizik (pojištění proti ekonomickým ztrátám)
- možnost volby tematických podprogramů pro mladé zemědělce, LFA, malé farmy a krátké dodavatelské řetězce (u dvou posledních možnost navýšení míry dotace o 10 p.b.)
- DPH je obecně nezpůsobilý výdaj

**EU priority pro období 2014–2020:**

- 1) Podpora přenosu znalostí v zemědělství a lesnictví
- 2) Zlepšení konkurenceschopnosti zemědělství a životaschopnosti zemědělských hospodářství
- 3) Podpora pro organizaci potravinového řetězce a řízení rizik v zemědělství
- 4) Zachování a posílení ekosystémů závislých na zemědělství a lesnictví
- 5) Podpora efektivního využívání zdrojů a přechod na nízkouhlíkové hospodaření v zemědělsko-potravinářském odvětví a v lesnictví
- 6) Využití potenciálu pracovních míst a rozvoj venkovských oblastí

**Nabídka opatření pro období 2014-2020:**

- Základní služby a obnova obcí ve venkovských oblastech *zahrnuje stávající:*
- Obnova a rozvoj vesnic, občanské vybavení a služby
- Ochrana a rozvoj kulturního dědictví venkova  
*Pozn.: nezbytné účelné vymezení vůči podporám ze strukturálních fondů!*

**LEADER**

*opatření navazuje na stávající osu IV LEADER*

Podpora místních akčních skupin

Aktivita spolupráce LEADER

+ *propojení na kohezní politiku – strategické plány LEADER budou obsahovat integrovanou strategii pro využití finančních prostředků i z jiných EU fondů*

+ navýšení režijních výdajů na 25 %

**Rozvoj venkova z pohledu Svazu měst a obcí ČR**

Mgr. Eva Srnová, zástupce SMO ČR

**Analýza potřeb venkova Svazu měst a obcí ČR. Proč?**

- Chybějící nebo špatně dostupné veřejné služby na venkově
- Špatná infrastruktura
- Zvyšující se rozdíly v území
- Suburbanizace vs. vylidňování periferií
- Chybějící pracovní příležitosti, nevyužití potenciálu venkova
- Strategické řízení, integrovaná řešení
- Sektorové řešení problémů venkova ze strany státu, chybějící horizontální koncepce (pozemkové úpravy, pošty, sociální a zdravotní služby, školy, zemědělství, podpora zaměstnanosti atp.)
- Dotace

V současnosti se zpracovává Analýza potřeb venkova, už teď je však zřejmé, že problémy jsou hodně podobné jako ve městech. Na venkově je třeba klást větší důraz na zajištění infrastruktury a dostupnosti služeb (poštovní služby, možnost nakupování, sociální a zdravotní služby atp.) a větší důraz na roli zemědělství na venkově jako sektoru, který utváří krajinu a má významný dopad na život obyvatel na venkově.

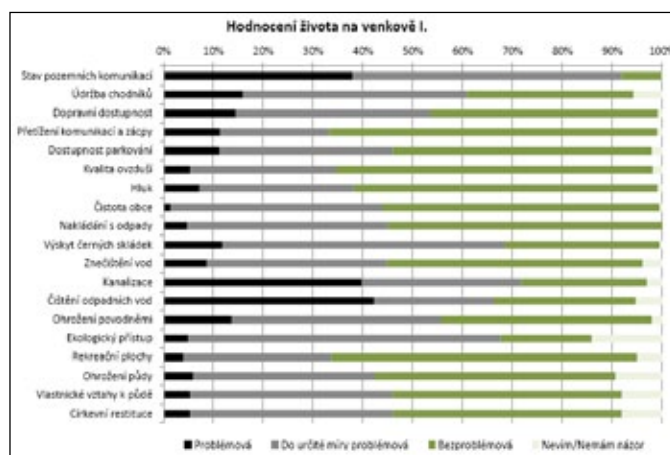

Odpovědi za kraje: Jihomoravský kraj – 143 odpovědi; Moravskoslezský kraj – 74 odpovědi; Zlínský kraj – 52 odpovědi; Olomoucký kraj – 91 odpovědi; Celkem: 360 odpovědi za Moravu

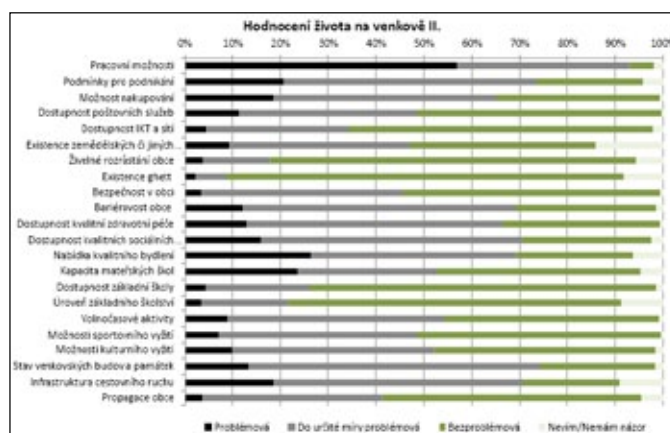

**Analýza potřeb venkova Svazu měst a obcí ČR. Jak?**

- Analýza literatury
- Dotazníkové šetření  
5.648 dotázaných obcí a městysů 1.164 odpovědi (cca 21 %)  
490 oslovených MAS a DSO, 60 odpovědi (cca 12 %)
- Ohnisková skupina
- Případové studie



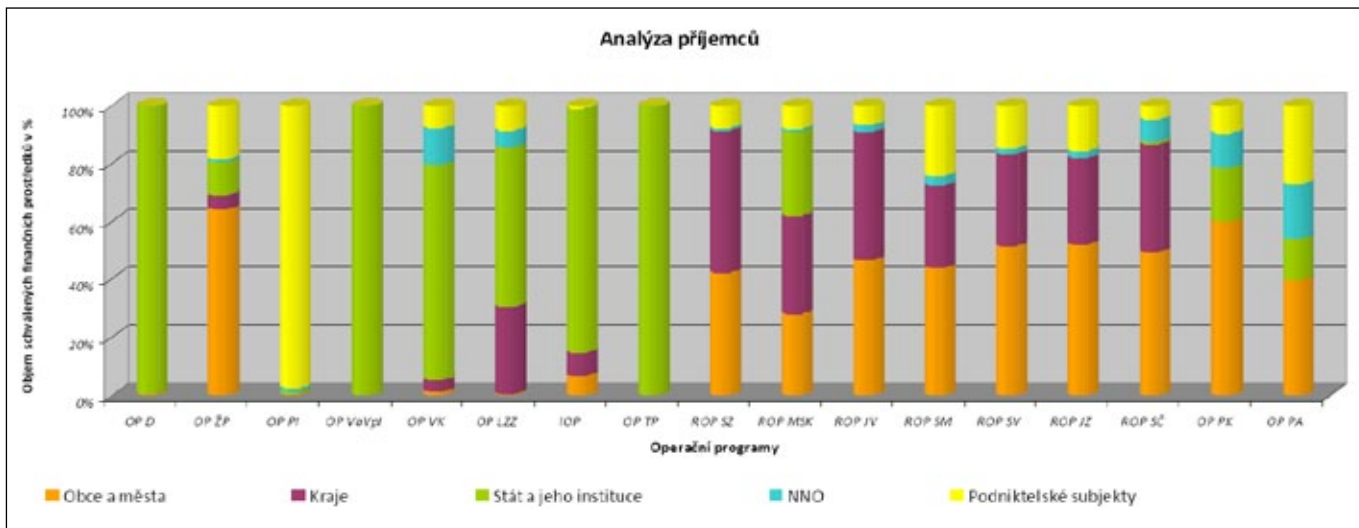

**Jaký prostor mají v evropských fondech obce?**

**Podíly příjemců na objemu schválených prostředků**

- Stát a jeho instituce – 41 %
- Obce a města – 26 %
- Podnikatelské subjekty – 18 %
- Kraje – 13 %
- Ostatní – 2 %

**Obce se podílí na celkové alokaci zhruba čtvrtinou.**

V tematických operačních programech obce čerpají podporu zejména v OP Životní prostředí. Tato skutečnost je dána samotným zaměřením OP a tím, že obce jsou v tomto OP hlavní skupinou příjemců.

Regionální operační programy mají podobnou strukturu zaměřením poskytované podpory a tomu odpovídá i čerpání obcí napříč ROP. Větší rozdíly v čerpání jsou zaznamenány zejména ve stavu podaných žádostí, který vypovídá o aktivitě obcí při předkládání žádostí o dotaci. Závislost počtu obcí v jednotlivých regionech soudržnosti na počtu podaných žádostí v jednotlivých ROP se však nepotvrzuje, tj. vyšší počet obcí v daném regionu soudržnosti neznamená větší počet podaných žádostí v daném ROP.

**Podíly příjemců na objemu schválených prostředků**

**Počet projektů**

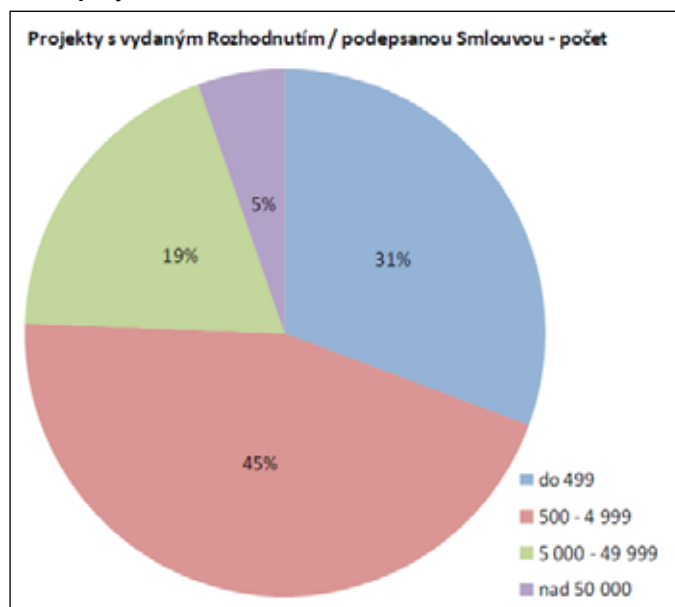

**Finance**

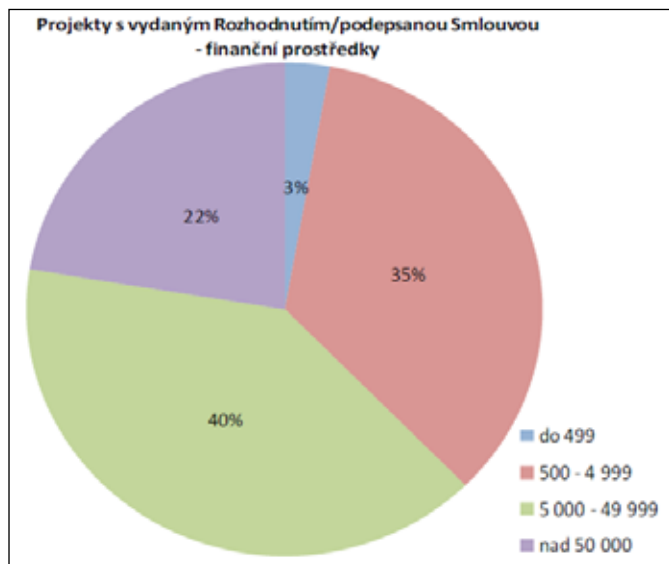

Celkovému počtu a velikostnímu složení obcí (dle počtu obyvatel) přibližně odpovídá počet podaných a schválených žádostí jednotlivými kategoriemi obcí. Více než 70 % z celkového počtu všech podaných a schválených projektů ze strany obcí předložily obce do 5 000 obyvatel. Naopak největší část (40 %) z objemu podaných a schválených finančních prostředků náleží obcím o velikosti mezi 5 000 a 49 999 obyvatel. Porovnáme-li průměrný finanční objem na jeden projekt v jednotlivých kategoriích obcí, pak jsou nositeli nejvíce finančně náročných projektů obce nad 50 tis. obyvatel (průměrná hodnota dotace na projekt 20 mil. Kč), poté obce o velikosti 5 000–49 999 obyvatel (průměrná dotace na projekt 10 mil. Kč), obce o velikosti 500–4 999 (4 mil. Kč) a obce do 499 obyvatel (0,5 mil Kč).

**Jaké jsou hlavní zkušenosti s fondy EU**

**Hlavní problémy:**

- Administrativa je příliš složitá
- Nesrozumitelná a nejednoznačná pravidla
- Počet operačních programů je nadbytečně velký, neexistuje jedno informační místo
- Velké problémy s výběrovými řízeními (korupce, politický vliv)
- Důraz kladen na čerpání, nikoliv na kvalitu a smysluplnost vybraných projektů
- Integrovaná řešení jen „naoko“, chybí komplexnější propojení na strategie územních celků, územní plány nebo legislativní úpravy
- Flexibilita systému čerpání prostředků je nízká
- Zapojení místních samospráv není dostatečné
- Malé obce mají jiná pravidla než ostatní místní samosprávy (DPH v PRV)



**Analýza potřeb venkova SMO ČR**

**Výzvy**

**STRATEGICKÉ ŘÍZENÍ budoucích EU projektů = ZDŮVODNĚNÍ konkrétních investice**

(proč by investice v obcích měly být hrazeny z EU zdrojů?):

**CO** samosprávy identifikují jako problém

**PROČ** příslušný problém vzniká, **ČÍM** je způsoben

**JAK** jej efektivně řešit (nikoli vždy nutně za přispění dotací)

Na **KOLIK** přijde řešení

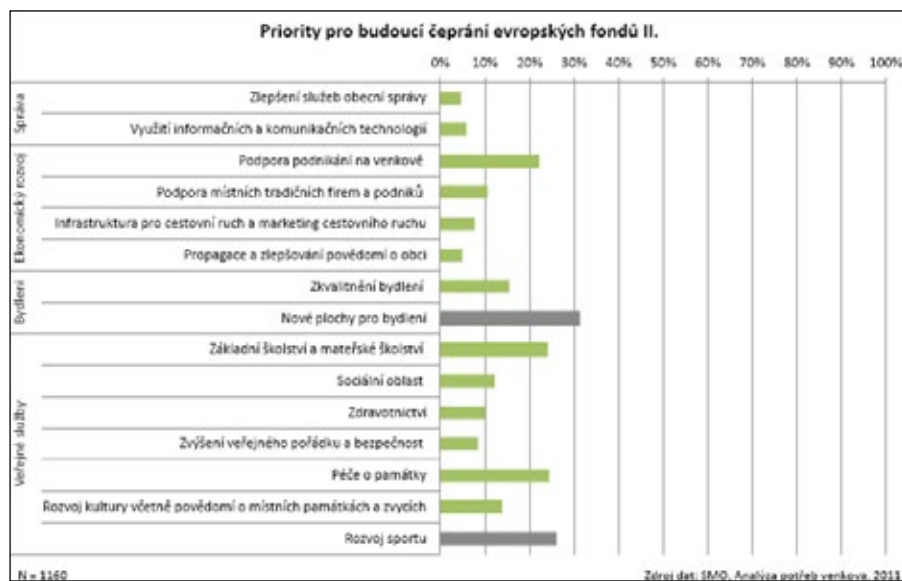
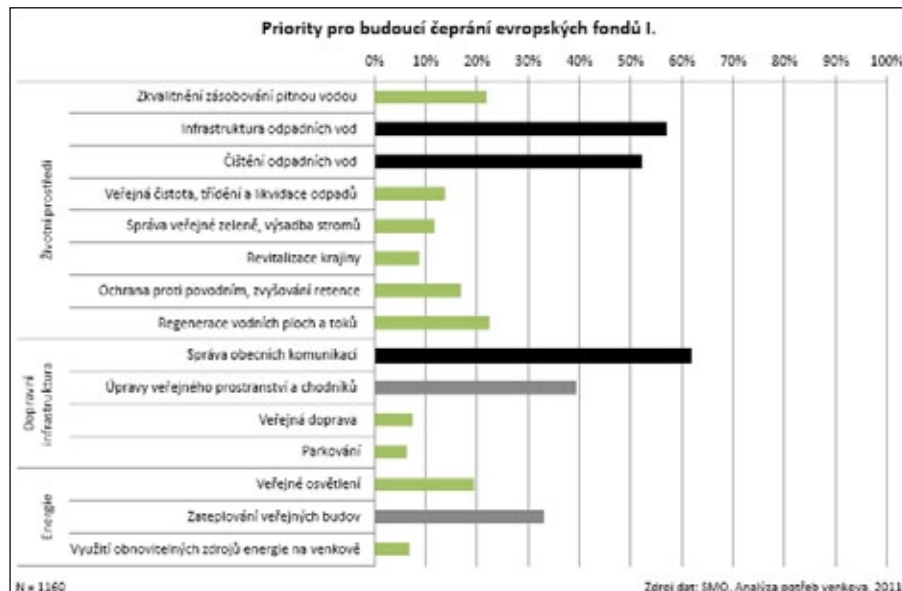

**Dotiční programování otevírá prostor dalším změnám**

- kompetence státní správy a samosprávy (Analýza aktuálního stavu VS v gesci MV)
- vymezení a cílená podpora funkčních území jako součást regionální politiky (strategie regionálního rozvoje v gesci MMR, PRV)
- provázání územního plánování, strategického řízení a potřeb samospráv
- podpora meziobecní spolupráce
- zohlednění role obcí jako spolutvůrců „konkurenceschopnosti“ (IMAGE území)

**Požadavky Svazu pro dotační programování státu**

- Dotace obecně nejsou pro samosprávy nejlepší způsob financování jejich potřeb, lepší by byl větší objem prostředků z podílu na sdílených či svěřených daních.
- Řešení problémů, které nejsou závislé na dotacích, legislativními a institucionálními úpravami
- Hájení zájmů obcí a měst při rozhodování o nařízeních k EU fondům (DPH atp.)
- Efektivní využití EU peněz dle potřeb obcí a měst, promítnutí těchto potřeb do dotačních programů (OP, ROP/SROP, PRV)
- Využití reflexe potřeb obcí mezi OP a PRV

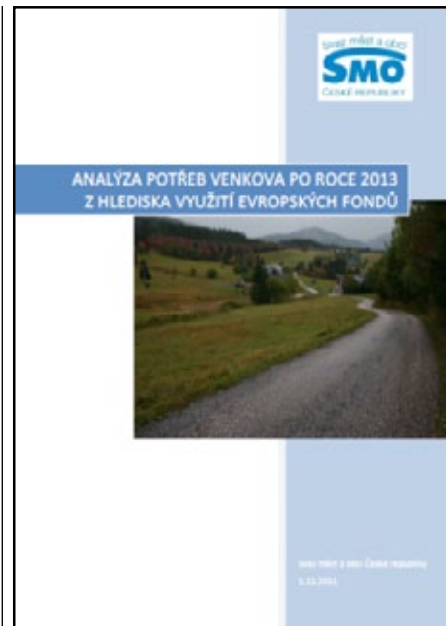

- Výrazné zjednodušení administrativní zátěže spojené s čerpáním evropských dotací
- Adekvátní vyčlenění dostatečného objemu prostředků na potřeby obcí a měst
- Zdůraznění strategického plánování a integrovaného přístupu nejen jako nástroje pro čerpání EU fondů
- Efektivní využití příležitostí, které přinese období po roce 2013

Všechny prezentace lze kompletně stáhnout na těchto adresách:

[http://www.nsmascr.cz/index.php?id=zobraz\\_dokumenty\\_slozky.php&cislo\\_id=50&dir\\_id=751](http://www.nsmascr.cz/index.php?id=zobraz_dokumenty_slozky.php&cislo_id=50&dir_id=751)

<http://unives.eu/konference-analyza-venkova-nove-otazniky-a-vyzvy/>

<http://www.smarv.cz/index.php?menu=91>

<http://www.smocr.cz/cz/oblasti-cinnosti/rozvoj-venkova/typy-venkova-sance-na-lepsi-pomoc-statu.aspx>

**Téma zpracoval: TSu**



# Vždycky se zamýšlím zejména nad smysluplností a udržitelností projektu

Jozef Jančo přišel do Moravského kraje v roce 1994 ze Slovenska. Místní krajina mu učarovala a tak v ní zůstal. Žije tady, pracuje jako manažer MAS Moravský kras, také chová ovce. „To je můj největší relax,“ říká, když nám ukazuje šestadvacetihlavé stádo. „Pořídili jsme si je už před sedmi lety hlavně kvůli péči o krajinu. Na nějaké podnikání to zatím ale moc nevypadá, je to pro mne záliba,“ usmívá se. Podobně uvažuje zřejmě i při práci v MAS Moravský kras, která při posledním bodování místních akčních skupin získala nejvíce bodů. Kulturní i přírodní dědictví venkova a s ním spojený cestovní ruch, ekologické hospodářství, trvale udržitelné zdroje. To jsou pojmy, se kterými se v MAS Moravský kras setkáte nejčastěji. „V Moravském krasu je nádherně. To ví každý. Je ale třeba upozornit na kulturní a přírodní dědictví této krajiny. Vynést na povrch hodnoty a znalosti našich předků, kteří tady kdysi žili. A na jejich moudrost je třeba navázat,“ říká Jančo.

**V bodování místních akčních skupin jste se podle neoficiálních výsledků umístili na prvním místě. Čím je vaše MAS tak zajímavá a v čem je jiná, v čem jste byli v posledním roce tak úspěšní?**

Nerad sám hodnotím úspěšnost nebo neúspěšnost. Snažili jsme se jenom pracovat tak abychom byli spokojeni sami se sebou.

**Zaměřujete se na projekty, které jsou něčím specifické a odlišné od těch, které dělají jiné MASky?**

Každá místní akční skupina se řídí potřebami dané oblasti. To pak souvisí i se strategickým plánováním. Takže projekty jsou u nás jiné než v krajině, která potřebuje zase něco jiného než my. U nás jde například jen necelá třetina finančních prostředků na občanskou vybavenost a služby, kde mohou žádat hlavně obce. Převažují u nás projekty pro podnikatele nebo neziskové organizace – od kulturního dědictví po modernizaci zemědělských objektů.

**Co je hlavně vaše parketa?**

Kulturní dědictví, cestovní ruch, místní produkty...

**Je to i tím, že vás samotného zajímají tyto věci?**

Nevím. Nevžívám se zrovna ve folkloru. Spíš bych řekl, že to je jakýsi přirozený proces. Ještě před realizací strategického plánu

## Rozhovor s Jozefem Jančem, manažerem MAS Moravský kras



Jozef Jančo vystudoval Slovenskou zemědělskou univerzitu v Nitře. Než se stal manažerem MAS Moravský kras, pracoval v ochraně přírody.

jme začali dělat semináře a zjistili jsme, že abychom mohli realizovat nějaké „tvrdé“ projekty, měli by lidi nebo alespoň část těch subjektů být vzdělaná v této problematice, mít nějaké informace. Potom se to nějak vyvíjelo a zjišťovali jsme, že je zde zájem na-

příklad o zážitkovou turistiku. Takže vznikl projekt, kdy se vzdělávací akce zaměřily právě tímto směrem. Na samotné kulturní dědictví jsme dělali projekt v rámci Krajského sdružení NS MAS ČR Jihomoravského kraje. A to vyplynulo z diskusí a potřeb i ostatních



MAS v tomto kraji. Myslím, že ten folklor a vůbec kulturní dědictví je zde více reflektováno i v obyvatelích než například někde v Sudetech či v příměstských oblastech.

**MAS Moravský kras, která je na území pěti mikroregionů, je specifická kulturním dědictvím? Jak byste charakterizoval tento kraj?**

Má krásnou přírodu a úžasné památky, které ovšem nejsou dostatečně propagované a známé. V podstatě s každým druhým projektem zjišťujeme, že tady existuje nějaká atraktivita, se kterou se dosud nepracovalo.

**Co si například vybavíte, když tohle říkáte?**

Nejvíce mě fascinoval krásný románský kostel v Bořitově s nádhernými freskami. Zjistili jsme, že starší mají už jen ve Znojmě. A ví o tom jen opravdoví odborníci, běžní lidé vůbec. Že je tak starý a tak cenný. Architektura, fresky.

**Co pro ten kostel chcete dělat?**

Připravujeme archeologickou pěší trasu, jejíž součástí právě tento kostel bude. Kromě něj bude na trase třeba i sídliště neandertálců. Prozkoumali to zde archeologové a zjistili, že zde zanechaly stopy všechny kultury. To je unikátní. Málokde můžeme sledovat celou tu linii padesát tisíc let nazpět, všechny kultury jako lužický lid, slovanské hradiště, Keltové... a právě i ten románský kostel.

**V jaké fázi je tento projekt?**

Ten projekt už realizujeme, příští rok by měla být archeologická pěší trasa vybudovaná a měla by vést napříč těmi kulturami a přibližovat místa, kde byly předměty nalezeny.

**Jak vás napadlo udělat tento projekt?**

Dělali jsme seminář, jedna jeho část se věnovala archeologickým památkám v regio-



nu. Dostali jsme doporučení na archeologa Dr. Antonína Štrofa, kterého jsme oslovili. Pak nás fascinovalo, co zde za celý svůj život dělal a objevil. Od svých deseti let se zajímal o archeologii. Už v mládí zde objevil keltskou osadu – a později zde byla nalezena velká keltská osada, kde měli lidé i slévárenské dílny na železo a na zlato. Později tento člověk archeologii vystudoval a dodnes se jí zabývá. Řekl nám, že se tyto věci málo propagují a že by bylo dobré udělat něco, co by zdejší historii více přiblížilo. A tak jsme se rozhodli pro vybudování pěší trasy.

**Takže nejen v památkách ale hlavně v lidech je ten potenciál.**

Určitě.

**Můžete jmenovat ještě nějaké zajímavé projekty, která vaše MASA realizovala v poslední době?**

S kulturním dědictvím například souvisí i mikroprojekt, který děláme z pperačního programu přeshraniční spolupráce Slovenská a Česká republika „Společné zamúče-

né histórie – mlyny, oblie a miestne produkty v našich regiónoch“. Tento projekt je zaměřen na historii i současnost zpracování obilí i výrobků z něj, také na zážitkové produkty spojené s vodními a větrnými mlýny. Takže v rámci tohoto projektu bychom chtěli upozornit na mlýny. V rámci projektu spolupráce technických památek z Leaderu bychom zase chtěli upozornit na to, že tady máme třicet vodních mlýnů, některé mají dosud zachované zařízení. Dnes se právě konal seminář, kde byli i vlastníci některých objektů. Dozvěděli jsme se, že je zde další český unikát. Poslední zachovalý a plně funkční mlýn s pohonem na parní stroj.

**Pak se zaměřujete na projekty životního prostředí...**

Ano. Například jsme dělali velký projekt na používání obnovitelných zdrojů, zateplování veřejných budov. Ten jsme teď dokončili – šlo o projekt INTENSE. To byl projekt, kde bylo zatím nejvíce partnerů: 28 z 15 zemí. Byla to pro nás i jakási škola spolupráce. A pokračujeme dalším projektem s názvem ENERGYREGION, který řeší energetickou strategii regionu. Tento projekt je z Operačního programu Nadnárodní spolupráce Střední Evropa. Připravujeme první seminář, projekt je tříletý. Jeho výsledkem by mělo být zhodnocení energetické soběstačnosti, využití obnovitelné energie, jak dál efektivně využívat zdroje energie, které tady jsou.

**Zaměřujete se hodně na projekty kulturního dědictví...**

Ona se totiž velmi rychle vytrácí, jak se mění doba, taková ta identifikace obyvatelstva s regionem. Jak co vznikalo, jak se co dělalo... povědomí o tom, jak byli v minulosti lidé v tomto regionu šikovni. Ztrácí se identifikace s regionem od gastronomie po životní styl. A nikdo s tím regionem dosud nepracoval. Zjišťujeme, že je to velká škoda. Tady nefunguje žádný destinační management, žád-





kteř tam prezentoval lektor, který má zkušenosti, jež získal ve světě. A pak ti lidé mají chuť diskutovat, takže už jsme si domluvili i první schůzky.

**Vy jste rodilý Slovák a tak není od věci, že i vaše MAS spolupracuje hodně se Slováky. Už jsme zmínili projekt přeshraniční spolupráce – Společně zamúčené histórie. Vyjmenujte další partnery, které máte nejen na Slovensku, ale také v Maďarsku, dokonce i ve Slovinsku...**

Musím zmínit projekt „Kras – naše společné dědictví“. Zde spolupracujeme se slovenskou MAS Občianske združenie KRAS ze Slovenského krasu, s maďarskou MAS Borsod-Gömör-Torna Egyesület z Aggtelekského krasu a slovinskou VITRA Cerknica z pohorí Kras. Zeměpisně nejbližší máme k partnerům v Trnavském kraji: MAS Stará Čierna voda a MAS Dudváh. Spolupracujeme i s polskou MAS LGD Partnerstwo dla Doliny Baryczy. Všichni jsou ze střední Evropy, ze společného kulturního prostoru...

**Můžete nám projekt Kras naše společné dědictví představit?**

Jde o zmapování nehmotného kulturního dědictví, což jsou gastronomie, tradiční zemědělství, vinařství, folklor, pověsti i pohádky, následné vytvoření cestovatelského interaktivního průvodce, který bude sestávat z dvacetiminutových filmových šotů – ty budou k dispozici na našem webu. Pak také společné festivaly. Příští rok se uskuteční mezinárodní festival – jeden bude vždy u nás, jeden na Slovensku.

**Tím vším, co jste tady řekl, jste v podstatě odpověděl na první otázku, v čem jste jiní oproti ostatním MASKám.**

Těžko se odpovídá jednou větou. Vždycky se zamýšlíme nad udržitelností. Nad tím – proč něco děláme. Není možné dělat jen projekt pro projekt. Něco nám tady zůstalo

ná agentura, která by rozvíjela cestovní ruch. A s kulturním dědictvím už se nepracuje vůbec. A potenciál je tady ohromný, teď nedávno přibily i dvě národní kulturní památky – kostel ve Křtinách a zámek v Rajci.

**Takže turistický ruch by se dal navázat na památky. Je třeba je ale zmapovat a upozornit na ně, upozornit na to, že potřebují opravu. To je všechno vaše práce... Dnes jste zde měli seminář o technických památkách – přijdou vám sem lidé, kteří například nějakou technickou památku i vlastní a potřebovali by pomoc – sehnat peníze na opravu, nebo ji nějak zaregistrovat aby byla součástí vaší propagace. Je to tak?**

Ano. Samozřejmě není v našich silách – jelikož nedisponujeme stamiliony korun – poskytnout jim peníze na opravu. Ale cílem těchto tzv. měkkých projektů je dělat osvětu, že potenciál tady je a mělo by se s ním něco dělat.

**Víme o vás a chceme vás podpořit...**

Přesně tak. Potenciál turistický je tady přitom velký. Na jižní Moravě největší. Vždyť se tady prodá ročně 400 tisíc vstupenek do jeskyní. Takže sem jezdí spousta lidí. A pokud by se připravily další nabídky... Důležitá je spolupráce, bez které se v tomto oboru nedá vůbec nic dělat. A řekl bych dokonce, že to je to nejtěžší. Pokud si hrají lidé na svém písečku, nemají šanci. Ani investice zde nejsou tak důležité jako spolupráce. Peníze na památky se vždycky dají najít. Ale udělat životaschopný produkt – to vyžaduje spolupráci, partnerství. Aby lidé zjistili, že když nepůjdou sami za sebe, ale spolu, přinese to mnohem víc jim i jejich partnerům.

**Co by mělo být tedy výstupem projektu – například bavíme-li se o těch technických památkách?**

Bavíme-li se například o vzdělávacím semináři k technickým památkám, měly by vzniknout mapy, publikace, studie. Ovšem celkovým výsledkem takového životaschopného projektu by měly být produkty. Jestliže zde máme třicet mlýnů a některé z nich i fungují, nějaká expozice už tam i je, mohla by vzniknout např. mlynářská stezka. Kdyby se majitelé mlýnů dokázali domluvit – protože ne každý má všechno, někdo má zachovalé kolo, jiný něco jiného. Mlít už asi nikdo nemůže, ale někdo by mohl předvést, jak se například pekl chleba. A to by byl moc pěkný výsledek projektu. Takováto tematická stezka by dokázala propojit větrné mlýny s vodními a zároveň by nabízela i ty produkty.

**Jak hodnotíte dnešní seminář? Jak jeho účastníci reagovali na to, co tam zaznělo?**

Překvapilo mě to velmi mile. Ze 17 účastníků tam byli i majitelé mlýna, pivovaru, vápenky a vápencového lomu. Debatovali jsme i o přestávkách – zaujalo je téma i možnosti,



a je třeba v tom pokračovat dál. A na to je jeden strategický plán málo. Abychom vypisovali výzvy a seděli v kanceláři – to by bylo moc málo. Chceme vytvářet partnerství, posilovat ho. To je to nejtěžší. Strategický plán Leader je na to sice dobrý, ale myslím, že by se to mělo dělat ještě i jinde – v jiných směrech a jiných aktivitách. Leader, takový jaký je podle Programu rozvoje venkova, je nám malý. Na druhou stranu – budeme se sice stále točit kolem kulturního dědictví – ale je velmi důležité stavět na něčem, co tady bylo v minulosti, najít kořeny a pokračovat v tom.

**...Najít ten užitek v krajině, který už tady byl kdysi objeven.**

A to nejen teď. I když se to někdy přerušilo válkou, nebo nějakým režimem, vždy je třeba znovu navázat. A pak se snažíme dělat projekty a aktivity tak, aby byly udržitelné, abychom nebyli vázáni jen na náš strategický plán a na to, že v roce 2013 můžeme dát k proplacení poslední faktury a pak už nic... Pokud bude další programovací období, může tam nastat proluka – je proto třeba hledět do budoucna a myslet na návaznost naší práce – aby třeba nebylo nutné něco, co vytvoříme, přerušit a začínat pak někde jinde...

**Jak vás vnímají lidé z této oblasti? Vědí o vás? Obracují se na vás?**

Mluvím stále o kulturním dědictví této krajiny a možná je to i výhodou, že nepocházím z tohoto kraje. Alespoň nejsem zatížený žádnými vztahy z minulosti a mám na to všechno nový pohled. Snažím se navíc propojovat ty dvě kultury – slovenskou a českou – a myslím, že je to dobré, že jsou si blízké. Jsme tady v kanceláři čtyři – dva z nás odsud nepocházejí a myslím, že to opravdu přináší nový pohled.

**Když už je řeč o spolupráci, vždycky se mluví o výměně zkušeností. Co kon-**



**krétně vás zaujalo? Co jste si sem přinesl například ze slovenských zkušeností, co byste v této oblasti chtěl po vzoru někoho jiného dělat?**

Z festivalu ve Slovenském krasu mně nadchlo to, jak dokáží pracovat s tradicemi. Je tam samozřejmě víc památek, je to národní park, biosférická rezervace UNESCO, jsou na listině světového přírodního a kulturního dědictví, mají národní kulturní památky, ale na druhou stranu turistický potenciál tam není tam využíván jako u nás, menší tam mají například i návštěvnost jeskyní.

Turistická infrastruktura je tam možná o něco horší než u nás. Ale na druhou stranu se snaží nabízet nádherným způsobem produkty venkovského cestovního ruchu. Oživují gastronomii, tradice místních produktů. Jiným způsobem dělají pobyty, workshopy, i pro firmy, kdy učí ty lidi třeba vařit nebo jim připravují tematické cesty s průvodcem na Slovensko i do Maďarska. Co konkrétně mě ale zaujalo? Malé pece na pečení domácího chleba. Zrekonstruovali

dvě sýpky v rámci přeshraniční spolupráce, na maďarské straně ji zrekonstruovali na letní školy pro umělce, a na Slovensku na gastronomii. Kolem vybudovali „pieckový háj“, kde se peče obrovské množství chleba. A říkal jsem si, že pokud ještě takoví lidé žijí, kteří to umí postavit, nechám si to tady postavit taky.

**Jak by se to dalo u nás využít?**

V některých našich mlýnech už se nedá mlít, ale kdyby se postavily piecky, mohl by se zde péct chleba právě tímto způsobem. Tohle je produkt, který není ani tak finančně náročný, ale který vychází z tradic. A neupadlo to v zapomnění, je to oživená tradice.

**Když vás někde potkám, na nějaké akci, říkám si vždycky – tenhle pan Jančo ví, co chce. Určitě má ve své kanceláři pořádek, všechno na svém místě. A teď potvrzuji – je to tak. Naplňuje Vás práce v místní akční skupině Moravský kras?**



*Máme také neziskovou organizaci se zaměřením na ochranu životního prostředí. Například chováme už sedm let 26 oveček. Důvod? Chtěli jsme nějakým způsobem udržovat krajinu, takže v prvních letech se díky ovčím čistily vápencové skály, které byly zarostlé. Užitek? Ovce se nedojí, takže máme je na maso, vlnu, ale hlavně tímto způsobem pečujeme o krajinu.*

Někdy až moc. Někdy zjišťuji, že už nemám ani sílu. A někdy si večer říkám, že už snad ráno ani nevstanu. Nakonec ale vstanu a jedu dál (smích). Kdybych byl našťvaný a nespokojený, asi bych to nemohl dělat.

**Jste jedním z místopředsedů Národní sítě MAS ČR a máte na starosti medializaci a propagaci. V čem spočívá Vaše úloha a co hodláte do budoucna podniknout?**

Jsem v této pozici od jara. Z diskusí na společných setkáních s kolegy vyplynulo, že by bylo dobré, kdyby se o národní síti i metodě Leader více vědělo mezi obyčejnými lidmi. Obecný problém je asi ten, že o zemědělství a venkov všichni ztrácejí zájem. Stále převládá taková pohádková představa o venkovu – dvorek, prasátko a slepice a husy... Měli bychom se snažit, aby bylo více vědět o Leaderu – to je dobrá metoda, také o partnerství na venkově i o tom potenciálu, který venkov nabízí. Měli bychom s tím pracovat. Příští rok bychom chtěli v jarních měsících oslovit všechny MASy a v květnu uspořádat týden nebo dva týdny akcí pro veřejnost, které řádně zpropagujeme – takové spíš kulturně společenské akce, festivaly, nebo cokoli, co by upozornilo na zajímavosti. Na to, že tam je něco skvělého, co dělají MASy nebo partneři ve spolupráci s MAS-



kami. Měli bychom tomu udělat řádnou propagaci.

**Něco jako je březen měsíc knihy – tak třeba týden akcí v MAS?**

Ano. Něco takového a celorepublikového. Lákat totiž lidi na výstavy a veletrhy někdy do města – to je jen zprostředkovaný venkov. Lepší bude, když si ten venkov užijí se vším všudy.

**Rozhovor vedla Marie Šuláková**

*Dědictví vytvořené za tisíce let za sebou nezanechalo pouze hmotné stopy jako budovy historického významu nebo typické architektonické prvky (kamenné zdi, kaple, fontány lidové stavby), ale rovněž mnoho památek nehmotného charakteru jako např. zvyky, folklór, řemeslnou výrobu, kulinařské speciality, hudbu, tanec apod. Jejich výčet se zdá být téměř nekonečný, téměř každá vesnice či městečko mají své charakteristické kulturní bohatství, které je odlišuje od okolních vesnic a dodává jeho obyvatelům pocit identity.*

*Na druhé straně dochází k bouřlivému rozvoji „alternativních“ forem turistického ruchu. Podle některých studií je jejich růst téměř třikrát rychlejší (8 %) než růst klasického trhu cestovního ruchu. Současné průzkumy trhu ukazují, že stále více lidí nechce jenom poznat nová místa, ale také objevovat různé formy turismu. Kladou rovněž větší důraz na kvalitní produkty, na takové formy cestovního ruchu, které více zohledňují ochranu přírodního prostředí a na kratší, ale četnější zájezdy.*

*Jedním ze způsobů, jak čelit těmto novým výzvám a jak vydělat na měnících se preferencích trhu v Evropě je vzít v úvahu rozvíjející se trvale udržitelný cestovní ruch založený na bohatém přírodním a kulturním dědictví. Evropa, která oplývá tak rozličnou krajinou, podnebím, kulturními zvláštnostmi a tradicemi, jazyky a přírodním prostředím, se stává ideální platformou pro tyto konkrétněji zaměřené formy cestovního ruchu, které nabývají na oblíbenosti. Určitý počet oblastí EU patří stále k málo navštěvovaným i přes nárůst cestovního ruchu v průběhu posledních padesáti let je značná část Evropy stále ještě málo navštěvovaná turisty (netradiční destinace cestovního ruchu).*

(zdroj: [www.mas-moravsky-kras.cz](http://www.mas-moravsky-kras.cz))



Jedním z významných projektů MAS Moravský kras je letos dokončená rozsáhlá rekonstrukce Muzea perletářství a tradičního bydlení v Senetářově. Práce na obnově památky se uskutečnily v rámci projektu spolupráce Leader „MORAVSKÁ BRÁNA DO EVROPY – NOVÉ VENKOVSKÉ EXPOZICE A MUZEA. Muzeum sídlí v tradičním hliněném domě č.p. 32 s doškovou střechou, který je ukázkou lidové architektury na Dražanské vrchovině v 19. století. V muzeu je expozice tradičního bydlení a perletářství, jehož výroba byla v tomto chudém kraji velmi rozšířena. Tradice výroby knoflíků v Senetářově prakticky přetrvávala až do 80. let 20. století. Prostory domu jsou ponechány v původní podobě, aby návštěvníci měli možnost poznat život našich předků. Expozice je postupně doplňována o exponáty zemědělských strojů, zařízení i předmětů denní potřeby venkovského člověka, které byly užívány v minulosti.



Tajmnice SPOV Kateřina Kapková, Stanislav Rampas (vlevo nahoře), Radan Večerka, Jaroslava Kypetová ze SMO (vpravo nahoře), Jan Tomiczek (vlevo dole) a Zdeněk Peša, František Winter (vpravo nahoře) na říjnové schůzi SPOV v Senátu

## Spolek, RUD a média: Pomůže lepší propagace?

Především ohlednutím za zářijovým pochodem pro změnu RUD v Praze, ale také lepší propagací a medializací Spolku a jeho činností, či podporou Svazu českých a moravských spotřebních družstev COOP, který hodlá v obcích zachránit pošty, jimž hrozí likvidace, se zabývali představitelé Spolku pro obnovu venkova na své poslední schůzi, která se konala 4. října v prostorách pražského Senátu.

### ROZPOČTOVÉ URČENÍ DANÍ

**VEČERKA: „Demonstrace dopadla výborně. Ale nesmíme teď mlčet a být nečinní...“**

Na schůzi Spolku zaznělo, že zákon o rozpočtovém určení daní je nyní ve stádiu těsně před podáním do jednání vlády a doladují se některé jeho poslední varianty. „Tento návrh byl podpořen 21. září, kdy jsme pomáhali organizovat spolu se SMS demonstraci v Praze,“ řekl **místopředseda Spolku Radan Večerka**. Ten také zhodnotil, že Spolek, který demonstraci spoluorganizoval, neměl příliš dobře rozmyšlenou vlastní propagaci. „SMS tam měl trička a transparenty, my jsme bohužel neměli nic, což mě mrzelo,“ řekl.

Pochod za změnu RUD dopadl podle většiny členů předsednictva Spolku výborně. „Předpokládalo se, že přijde 400 až 600 starostů, nakonec tam bylo podle podepsaných archů a listin lehce přes tisíc lidí. Před Úřad vlády mezi nás pak přišel premiér, starostky z Karlovarského kraje mu předaly klíč upečený z karlovarských oplatek, obdržel i další

upomínkové předměty. Hlavně však dostal podepsané archy na podporu návrhu RUD, který připravilo ministerstvo financí. Pan premiér asi 35 minut se starosty diskutoval...“ řekl Večerka.

Dále připomněl, že někteří z organizátorů pak přešli do Poslanecké sněmovny, kde poslanci Gazdík a Polčák domluvili schůzku s ministrem financí Miroslavem Kalouskem. „Šlo tam s námi asi deset starostů. Pan ministr nám vysvětlil budoucnost návrhu, který by měl být nyní schválen ve vládě a následně předložen do Sněmovny. Předpokládám, že by měl být schválen někdy v příštím roce s účinností od 1. 1. 2013. Všichni účastníci schůzky, včetně pana ministra, byli mírně optimističtí v tom, že zákon bude přijat, ovšem s určitým politickým kompromisem. Spatřují ho v postupném snižování rozdílu mezi velkými městy a ostatními a v určité úlevě vůči pražským nárokům. Ne těch ostatních tří velkých měst (tzn. Brno, Ostrava, Plzeň), ale jen pražským,“ vysvětlil Večerka a dodal: „Neznamená to, že budeme dál mlčet a že budeme nečinní. Naopak, v rám-

ci RUD je třeba, aby starostové a zastupitelé šli za svými poslanci, zastupiteli a senátory a přesvědčovali je sami o tom, že novela je potřebná a že by měl pro ni ten konkrétní poslanec nebo senátor hlasovat, ať už je jakékoliv politické víry či vyznání.“

### PEŠA:

**„Jsem zklamán z malého zájmu médií.“**

Demonstraci v Praze hodnotil i **Zdeněk Peša**, který se jí osobně zúčastnil. „Viděl jsem její pozitiva a byl jsem mile překvapen, že se podařilo aktivizovat takovou spoustu lidí. Pohříčku to byli starostové obcí malých, kteří jsou neuvolnění a z případné úpravy zákona budou ve finále profitovat nejméně,“ řekl.

Peša si zároveň postěžoval, že média se demonstraci příliš nevěnovala a že v hlavních zpravodajských relacích se událost objevila jen jako velmi krátká a druhořadá zpráva. „Na druhou stranu se před naší podpůrnou demonstrací uskutečnilo v Brně setkání starostů zvolených za ODS, kte-



rým pan premiér vysvětlil, že návrh zákona, který předkládá ministerstvo financí, není to pravé ořechové, protože se snažíme brát čtyřem velkým městům základní zdroje, bez kterých nemohou žít, protože se příliš zadlužily. A kdyby se na to sáhlo, znamenalo by to v příštím roce v podstatě krach velikosti Řecka. Tuto záležitost starostové za ODS z větší části přijali, nijak se k této věci nehlásí a čekají, až jak to dopadne.

Co se týče poslanců, osobně zase tak příliš optimistický nejsem. Jedná se totiž o připravenou změnu, která jde z vlády. Tzn., že opoziční strany nemají vůbec žádný důvod tuto záležitost podporovat. Oni pochopitelně vždycky řeknou: „Samozřejmě, že jsme pro podporu venkova. Jistěže vám přejeme nové RUD, nicméně chtěli bychom to spojit ještě s tím a oním.“ A to samozřejmě této novele zákona příliš nepřispívá,” řekl Peša a dodal: „Stejně tak i v případě vládní koalice cítíme, že nebudeme mít příliš velkou podporu, byť je zjevné, že tam bude snaha o nějaký kompromis. Neboť některé politické strany vládní koalice si nemohou dovolit tuto záležitost nechat u ledu, protože to byla záležitost, která je do Poslanecké sněmovny dostala. Buďme tedy mírně optimističtí, ale na druhé straně si nedělejme iluzi. Jsem nesmírně zklamán tím, jak malý zájem o tuto tematiku mají sdělovací prostředky. Většinou se nám daří toto téma prosadit jen v regionálních médiích. Jako starostové malých obcí jsme zatím nedokázali vysvětlit záležitosti kolem RUD ani svým spoluobčanům.“

### ŠULÁK: „Větší medializaci RUD by pomohly aktivní webové stránky a tištěný zpravodaj.“

Na kritiku médií a malou informovanost o rozpočtovém určení daní navázal i redaktor Zpravodaje venkova Tomáš Šulák.

lák. Připomněl, že všechno dění kolem RUD zmapoval v říjnovém čísle Zpravodaje, kde asi na 12 stránkách popisuje demonstraci a zároveň monitoruje, co zaznělo v médiích. „Problém, proč jsou novináři k našemu tématu neteční, je v tom, že jsme jim téma nedokázali správně prodat,” vysvětlil Šulák. Řekl, že Spolku chybí platforma, o kterou by se mohl kdokoli opřít. „Ve srovnání například s kampaní „Ostravu nedáme”, která je profesionální, má webové stránky, placky a trička apod., nemá ani SMS ani Spolek oporu ani na svých webových stránkách. Mají tam chaoticky poskládané zprávy, které vyvěšují tak, jak jim přijdou.“

Šulák navrhl, aby všechny instituce, které se zabývají RUD (Spolek, SMS, NS MAS...), měly pro toto téma společné webové stránky. Podle Šuláka, který byl v minulosti editorem MF Dnes, by tak měli novináři lepší přístup k informacím, které by se neustále obnovovaly a aktualizovaly. Zpracování

stránek by podle něj mohla mít na starosti univerzita či nějaká jiná aktivní skupina. „Ta by se opravdu věnovala jen RUD, popsala problém ve všech charakterech, dodala pěkné grafy a tabulky, udělala publicitu. Pak by se to dalo lépe nabídnout médiím. Myslím, že by to vyřešilo celý problém,” uvedl Šulák. Podle něj by bylo zároveň dobré, aby měl Spolek například dvakrát do roka tištěný osmi nebo dvanáctistránkový Zpravodaj, který by se dostával na krajské instituce, ministerstva, k poslancům, ale také by byl k dispozici na veletrzích Země živitelka či Regiontour, atd. „Tak by se také daleko více zvýšila propagace Spolku i NS MAS a informace, které chrlíme každý měsíc by se na menším prostoru shromáždily a daly tímto způsobem na vědomí,” navrhl Šulák a dodal, že i SMS vydává tři-krát nebo čtyřikrát do roka tištěný zpravodaj. „Tohle jsou podle mě dva nástroje, které by propagace našich témat pomohly,” uzavřel.

### TOMICZEK:

„Občané nemají o RUD žádné informace.“

V diskusi vystoupil také další člen předsednictva Jan Tomiczek, který mimo jiné připomněl, jak probíhala demonstrace v Ostravě. „Primátor Kajnar si svolal všechny krajské poslance, aby jim vysvětlil, že je špatné brát velkým městům peníze. My jsme na to reagovali a kupodivu se před ostravským magistrátem sešlo 120 starostů zrovna v době, kdy tam přicházeli poslanci. Reakce byly různé. Názory poslance Stanjury (ODS) byly takové, že: „Venkov ať si nevymýšlí.“ Dokonce jsem z jeho slov poprvé slyšel, že je třeba finančně řešit venkov. Pan primátor byl demonstrací velice překvapen. Rozeslali jsme pak všem poslancům otázku: Jaký mají názor na RUD? Některé odpovědi byly velmi zajímavé.“





Radan Večerka, Kateřina Kapková, František Winter



Pavel Hroch

Také jsme došli ke zjištění, že občané nemají o tématu RUD žádné informace. Proto budeme na webové stránky a úřední desky vyvěšovat články, které celý problém popisují. Co se týče médií, byl jsem mile překvapen, že tam byla Česká televize i jiní novináři a podali informace velmi objektivně," řekl Tomiczek.

**RAMPAS: „Obávám se toho kompromisu, který nám nakonec vezme všechny dotace.“**

**Stanislav Rampas** se obává kompromisního návrhu ministerstva financí, který sice vypadá na první pohled dobře, ale na druhou stranu problém nevyřeší ani z poloviny a ještě obcím sebere veškeré dotace. „Ve výsledku budou mít velcí to, co mají a malí dostanou možná trošku přidáno, ale v podstatě mnohem více jim bude sebráno. A to se tím zdůvodní. To nám skutečně hrozí, když přijmeme kompromis, který, jak už říkal pan Peša, byl v Brně už víceméně odsouhlasen," řekl Rampas.

**RYZA: „Občané a zastupitelé mají zkreslené informace.“**

**Starostovi Lidečka Vojtěchu Ryzovi** vadí, když se říká, že venkované chtějí brát pe-

níze velkým městům. „Není potřeba mluvit se starosty z ODS, ale poslat dopisy nebo e-maily zastupitelům těch měst a obcí, kde jsou starostové za ODS. Podle mě to totiž podávají po svém. Setkal jsem se s tím, že mnoho občanů nebo zastupitelů má úplně zkreslené informace. Navíc mi v médiích chybělo to, že RUD přidá i městům. Tam je podle mě obrovská síla v počtu obyvatel. Měli bychom tedy informovat nejen starosty, ale i zastupitele. Ať se pak ten zastupitel zeptá starosty: „Nám mají přidat 4 miliony a ty s tím máš problém?“ To je podle mne také cesta, jak dostat záležitost RUD do povědomí. Po demonstraci v Praze za mnou chodili občané a ptali se: „Prosím tě, co to vlastně je, to RUD?“ Občané mají pocit, že to funguje tak jak má a málokdo do toho opravdu vidí," řekl Ryza.

**SPOLEČNÉ WEBOVKY K RUD**

S návrhem vytvořit společné webové stránky, které by propojily Spolek, SMS, NS MAS a další partnerské organizace, souhlasili i další účastníci schůze. „Tak bude vidět, kdo se tomu vzdaluje, tzn. kdo je poslušný stranické knížce. Tak budeme moci ten tlak vyvinout docela přesně," zaznělo na schůzi. K iniciativě se připojila také tajemnice Spolku Kateřina Kapková, která pracovala 13 let jako novinářka. „Za celých těch 11 let, co problém RUD trvá, jsem se nesetka-

la s tím, že by mi někdo sám od sebe poslal tiskovou zprávu, ve které by na tento problém upozornil," uvedla Kapková s tím, že souhlasí s lepší propagací tématu RUD i Spolku jako takového. „Informace k lidem by se neměly dostávat shora z Prahy, ale zespodu, například prostřednictvím regionálních médií, která bychom měli zkusit oslovit," řekla Kapková. Na schůzi se poté dohodlo, že Spolek bude iniciovat vytvoření jednotné základny, kterou nabídne i partnerům na webovém základě, kde by byly soustředěny veškeré informace o návrhu nového RUD a připraveny mediální a další akce. „Pro příští jednání schůze by měla naše tříčlenná skupina Večerka, Šulák, Kapková připravit materiál, jehož součástí by měl být hrubý nástřel odhadu nákladů," uzavřel téma Večerka.

**HLASOVÁNÍ NA WEBU**

**Jan Tomiczek** seznámil přítomné s návrhem, jak zvýšit návštěvnost webových stránek Spolku jednoduchým hlasováním na určitá témata. „Na stránkách by se objevil dotaz na nějaké téma a ten, kdo by se do něj chtěl zapojit, jednoduše by jen hlasoval ano/ne. Jsem přesvědčen o tom, že by tato funkce mohla posloužit i k rychlému zjištění názorů členů Spolku na jakoukoliv tematiku," přiblížil Tomiczek.



Starostka obce Staňkovice Naděžda Černíková



Petr Zaremba



## EVROPSKÁ CHARTA ROVNÝCH PŘÍLEŽITOSTÍ

**Starostka obce Staňkovice Naděžda Černíková** podepsala jako první v republice za svou obec Evropskou chartu rovných příležitostí. Obec díky tomu získala zvláštní uznání od Ministerstva vnitra ČR a Gender Studies „Úřad roku Půl na půl“, v loňském roce druhé místo úřadu Půl na půl a v letošním roce první místo úřadu Půl na půl. „Získali jsme také Modrou stuhu Ústeckého kraje v soutěži Vesnice roku, Živý venkov – a to jsou jen takové drobné zásluhy, kromě různých pohárů, které jsme získali,“ uvedla starostka, která tak chtěla požádat Spolek, jehož je obec Staňkovice členem, o podporu Evropské charty rovných příležitostí.

„Všichni starostové a starostky získali od Úřadu vlády pověření, aby dožadovali rovné příležitosti mužů a žen v obcích. A Evropská charta rovných příležitostí toto zajišťuje,“ vysvětlila starostka. Přítomní zástupci Spolku vyjádřili návrhu okamžitou podporu.

## COOP CHCE ZABRÁNIT RUŠENÍ POŠT NA VENKOVĚ

**Petr Zaremba, který zastupuje Svaz českých a moravských spotřebních druž-**

**stev COOP**, upozornil znovu na problém rušení pošt a připomněl, že Svaz inicioval vytvoření pracovní skupiny, která vznikla ze zástupců Spolku, SMO, NS MAS a pošt jako takových. „Dohodlo se, že se vytvoří 50 míst a na nich proběhne pilotní projekt. A teď to tiše usíná a možná to pomalu vyšumí, přitom se má rušit 1700 pošt, což je prakticky polovina poštovních úřadů v ČR,“ řekl Zaremba. Uvedl, že Svaz přišel se systérovým řešením udělat z prodejen, které má v obcích multifunkční střediska služeb. „K tomu ovšem potřebujeme v současnosti zaštitění například Spolku,“ řekl Zaremba. „Chceme vyvolat nové separátní jednání s generálním ředitelem a říct mu, aby se tyto věci začaly připravovat. Protože my víme, že se to připravuje a chceme, aby s tím byli starostové včas seznámeni. Navíc jsme nabídli rozšíření služeb. I tam, kde dnes pošta není, by naše prodejna mohla sloužit minimálně jako výdejní místo,“ uzavřel Zaremba a požádal Spolek v tomto snažení o podporu.

Místopředseda Spolku Radan Večerka uznal, že je to jedna z cest, jak rozšířit služby do mnoha obcí v ČR. Podle něj by mělo být dalším úkolem krajských předsedů Spol-

ku vstoupit do jednání se svazem COOP na krajské úrovni.

## PROGRAM ROZVOJE VENKOVA NEBO ZEMĚDĚLSTVÍ?

**Předseda Národní sítě MAS ČR František Winter** informoval o schůzce KULATÝ STŮL NA MZE – PRV, kde zastupoval Síť i Spolek. „Představili nám dva opěrné pilíře. První, který je pro zemědělství a druhý, který je pro venkov, ale ve skutečnosti také pro zemědělství. Jmenuje se to sice Program rozvoje venkova, ale podle EU priorit, které se mají týkat venkova, by to měl být spíš Program rozvoje zemědělství,“ kritizoval Winter a seznámil přítomné s jednotlivými body, které se měly údajně venkova týkat. „Jsem zemědělec a teď mluvím sám proti sobě. Kdyby ty peníze směřovaly do obnovy zemědělského majetku nebo modernizace zemědělské výroby, neřeknu ani popel. Ale titul „mladý začínající zemědělec“... Vždyť se podívejte, kolik zemědělců vychází ze škol. My spíš potřebujeme posílit učňovské zemědělské školství a střední zemědělské školství,“ řekl například František Winter.

Zpracovala šum

Na programu schůze Spolku byla také prezentace Národního informačního a poradenského střediska pro kulturu NIPOS, s důrazem na Evropský rok dobrovolnictví. Prezentaci a podrobné informace naleznete na webových stránkách Spolku [www.spoiv.org](http://www.spoiv.org)





---

Škola obnovy venkova v Třanovicích a Krajská organizace Spolku pro obnovu venkova Moravskoslezského kraje Vás zvou na konferenci

### „Program obnovy rodiny“



**Datum:** 7. – 8. listopadu 2011

**Místo:** Hotel KAM Malenovice, okres Frýdek-Místek

Spolek pro obnovu venkova ČR schválil na své schůzi 7. června 2011 v Praze Program obnovy rodiny (POR). Cílem Spolku bylo nastolit toto téma v přesvědčení, že právě venkov a zejména malé obce mohou sehrát velmi důležitou roli při obnově rodiny a s tím souvisejících vztahů v celé naší společnosti, a že stejně tak dobře fungující rodiny sehrávají vysoce pozitivní roli při obnově a stabilizaci venkovských obcí a celého venkovského prostoru.

Obsahem konference bude otevřená diskuse k jednotlivým bodům tohoto programu. Výsledkem diskusí v pracovních skupinách by měly být akční plány a doporučení pro obce, aby byly motivovány Programem a začaly se více zabývat potřebami rodin v průřezu generací, sociální problematikou, zajišťováním zdravotnických služeb a dalšími aspekty vyplývajícími z cílů deseti bodů Programu.

Na konferenci budou přítomni tvůrci POR, zainteresovaní odborníci, lidé z praxe z nejrůznějších sociálních a prarodinných organizací, zástupci škol, církví, starostové a aktéři venkovského rozvoje.

Předpokladem pro účast na konferenci je důkladné seznámení se s obsahem příloženého Programu obnovy rodiny. Účastníky diskuse k jednotlivým bodům POR žádáme o předběžnou přihlášku do diskuse s uvedením informace, kterých bodů POR se jejich příspěvek bude týkat, do jakých pracovních skupin by se rádi zapojili.

**Program:**

**Pondělí 7. listopadu 2011**

10.30 – 11.00	Prezence účastníků
11.00 – 11.15	Zahájení a úvodní slovo k Programu
11.15 – 13.00	1. blok příspěvků: POR bod 1 - 3
13.00 – 14.00	Oběd
14.00 – 15.30	2. blok příspěvků: POR bod 4 - 6
15.30 – 15.45	Přestávka
15.45 – 18.00	3. blok příspěvků: POR bod 7 - 10, shmutí, rozdělení skupin
19.00 –	Večeře, společenský a diskusní večer

**Úterý 8. listopadu 2011**

8.00	Snídaně
8.30 – 9.00	Prezence účastníků
9.00 – 10.15	Práce skupin
10.15 – 10.30	Přestávka
10.30 – 11.30	Prezentace skupin, shmutí závěrečných výstupů
11.30	Oběd, odjezd účastníků

**Svou účast na konferenci, prosím, závazně potvrďte do 1. 11. 2011 vyplněním přihlašovacího formuláře na <http://sov.tranovice.org/>, v sekci Aktuality – Přihlášky na akci. Do Poznámek uveďte, zda požadujete zajištění noclehu ze 7. – 8. listopadu, stravy 1. den a stravy 2. den akce (hrazeno v rámci konference).** Při příjezdu autem je parkování u hotelu zajištěno. Při příjezdu vlakem - zastávka Frýdlant nad Ostravicí, vedle nádraží je autobusové stanoviště, autobus směr Malenovice (7 km), zastávka Malenovice, parkoviště. Odjezd v 10. 53 hod. Pokud předem nahlásíte čas příjezdu vlakem do Frýdlantu, zajistíme váš odvoz autem k hotelu.

Aktuální informace ke konferenci a programu průběžně sledujte na <http://sov.tranovice.org/> v sekci Aktuality.

Za SPOV Moravskoslezského kraje a SOV Třanovice zve:



**Bc. Jan Tomiczek**  
předseda

Sekretariát konference – Ing. Jana Liberová: Škola obnovy venkova Třanovice, 739 53 Třanovice č. 250, tel. +420 558 694 262, kl. 205, +420 606 234 807, e-mail: [sov@tranovice.org](mailto:sov@tranovice.org), <http://sov.tranovice.org>



## Pozvánka



Národní konference

# VENKOV 2011

14. - 16. listopadu 2011 v Sedlčanech a Sedlci-Prčici



motto „venkov v Prčici“

*Když vás někdo pošle „do prčic“, přijďte k nám...*

Letošní konference VENKOV proběhne ve venkovském stylu na skutečném venkově, poodhalí jeho bolavá místa a trápení... Proběhne na venkově, který je periferií Středočeského kraje, který trpí přítomností velkoměsta, který „stárne“ odchodem mladých lidí a kde ubývá pracovních příležitostí.



## Hlavní témata jednání (modulů) a workshopů

**Workshop A: Rozvoj a ekonomika venkova** - rozpočtové určení daní (RUD), regionální a místní ekonomiky, programy rozvoje a obnovy venkova, drobné podnikání na venkově, klastry, trvale udržitelný cestovní ruch, zákon o ČR, podpora zaměstnanosti ad.

**Workshop B: Venkov, tradice, rodina** - sociální a společenské aspekty života na venkově, rozvoj lidského potenciálu venkova, zachování tradic, podpora zaměstnanosti a kvalitních služeb na venkově, zamezení odlivu lidí z venkova.

**Workshop C: Zemědělství a životní prostředí** - ochrana půdního fondu, přístupnost krajiny, péče o životní prostředí, ochrana vody v přírodě, eroze, odpady jako surovina.

**Workshop D: Veřejná osobní doprava na venkově** - veřejná železniční a autobusová osobní doprava na venkově, osobní doprava jako veřejná služba, provozování a údržba dopravní infrastruktury.



*Konference se zúčastní panelisté z Finska, včetně zástupců organizací venkovského rozvoje. Proběhne i trh s regionálními výrobky, exkurze v regionu, kulturní večer...*



Evropský zemědělský fond pro rozvoj venkova: Evropa investuje do venkovských oblastí

## Národní konference venkov 2011

**konferenci organizují**

Celostátní síť pro venkov a Ministerstvo zemědělství ČR,  
Spolek pro obnovu venkova ČR,  
Spolek pro obnovu venkova Středočeského kraje

**ve spolupráci**

s Národní sítí MAS ČR, Krajským sdružením MAS Středočeského kraje,  
Asociací soukromého zemědělství ČR, Agrární komorou ČR,  
MAS Sedlčansko, o.p.s., Občanským sdružením MAS Krajina srdce  
a Sdružením obcí Sedlčanska

**pod záštitou**

ministra zemědělství Ing. Petra Bendla,  
ministra pro místní rozvoj Ing. Kamila Jankovského,  
ministra životního prostředí Mgr. Tomáše Chalupy,  
ministra dopravy Mgr. Pavla Dobeše  
a hejtmana Středočeského kraje MUDr. Davida Ratha

**s podporou**

města Sedlčany, Sedlec-Prčice a obce Ratměřice



Více informací včetně přihlášky jsou k dispozici na: [www.spov.org](http://www.spov.org)  
E-mail konference: [Konference2011.spov.sk@gmail.com](mailto:Konference2011.spov.sk@gmail.com)



# Národní konference VENKOV 2011

## INFORMACE PRO ÚČASTNÍKY KONFERENCE

Konferenční příspěvek/vložené ve výši 1.200,- Kč/os. zahrnuje zejména DVD s filmovým záznamem a s výstupy konference, dárkovou poukázku na nákup zboží na tržišti s regionálními výrobky a další výdaje spojené s konferencí.

Ubytování ve výši 800,- Kč/os. zahrnuje 2 noci vč. snídaní. Není možné uhradit 50 % z ceny v případě ubytování na 1 noc, ubytovací kapacity jsou blokovány po celou dobu konání konference.

Vložené a platbu za ubytování uhradte při odeslání přihlášky, s ohledem na kapacitu ubytování co nejdříve, nejpozději však do 4.11.2011 ve prospěch bankovního účtu Spolku pro obnovu venkova Středočeského kraje, vedeného u České spořitelny, a.s., č.ú.: 2541937399 / 0800. Platby vložného a ubytování je možné uhradit souhrnně.

Jako variabilní symbol uveďte IČ vaší organizace, u privátních osob datum narození ve formátu ddmmrrrr a do předmětu zprávy pro příjemce uveďte jméno a příjmení účastníka.

Vyplněnou přihlášku zašlete na e-mailovou adresu: [Konference2011.spov.sk@gmail.com](mailto:Konference2011.spov.sk@gmail.com) co nejdříve, nejpozději do pátku 4. listopadu 2011.

### Office sekretariát konference:

E-mail konference: [Konference2011.spov.sk@gmail.com](mailto:Konference2011.spov.sk@gmail.com)  
Web konference: [www.spov.org](http://www.spov.org)

Radomír Hanačik - head office, vnější vztahy, hosté, prezentace organizací, media, tel.: +420723787653  
Ing. Monika Hientlová - program konference, tel.: +420381218145, +420775317757 (English)  
Štěpánka Barešová - ubytování, tel.: +420604585087  
Jaroslav Krejčí - autobusová logistika, tel.: +420604209564  
Vojtěch Štíčka - fakturace, účetní dohled, tel.: +420603815540

### Kontakty organizátorů:

Garanti konference: Mgr. Eduard Kavala, předseda SPOV ČR, [spov@belotin.cz](mailto:spov@belotin.cz)  
Radomír Hanačik, předseda SPOV SK, [spov.sk@gmail.com](mailto:spov.sk@gmail.com)

### Informace k ubytování:

Ubytování je zajištěno v penzionech, hotelech a dalších ubytovacích zařízeních v regionu Sedčánska a Sedlecko-Prčicka, ve 2 - 5ti lůžkových pokojích, které budou obsazovány postupně, v pořadí podle doručených přihlášek. Ubytování ze 13. na 14.11.2011 je možné sjednat individuálně, prostřednictvím paní Štěpánky Barešové, tel.: +420604585087.

### Prčický kulturní večer:

Připravujeme pro vás v rámci kulturního večera i netradiční zábavu ve venkovském stylu. Soutěž o „nejlepší venkovskou chasu“ - soutěž teambuildingového typu  
Soutěž o „nejlepšího sedláka“ a „nejlepší selku“ - soutěž jednotlivců  
V případě, že máte zájem zúčastnit se některé ze soutěží, případně obou, nepamptejte uvést tuto informaci do přihlášky. Podrobnosti se dozvíte na místě.

### Dopravní spojení:

Autem přijedete do Sedčan např. po silnici č. 18 od Příbrami ze silnice č. 4/R4, od Tábora a Benešova ze silnice č. 3/D3.  
Do Sedčan můžete přijet také vlakem, rychlíkem R 201 Anton Bruckner s přestupem na osobní vlak MoS 26106 v Olbramovicích.  
Odjezd Praha hl. n. 7:16, Olbramovice příjezd/odjezd 8:15/8:18, Sedčany příjezd 8:46.  
Z Prahy je pro účastníky možná rezervace místa, požadavek uveďte v poznámce přihlášky.

### Program konference:

Předběžný program je uveden na poslední straně těchto informací. Podrobný odborný program s tématy referátů obdrží účastníci na místě.

### Mapa regionu - konference



### Obecné informace:

Účast na konferenci je z převážné míry hrazena z prostředků Celostátní sítě pro venkov. Podrobný odborný program s tématy referátů obdrží účastníci na místě. Parkování aut účastníků bude zajištěno na vyhrazeném parkovišti, pod uzamčením, v blízkosti místa konání konference - Kulturního domu v Sedčanech. Doprava všech účastníků konference je v rámci všech 3 dnů konference zajištěna autobusy. Trasy a časy jízdy jednotlivých linek obdrží účastníci konference na místě. S ohledem na exkurze a workshopy v terénu a také Prčický kulturní večer ve venkovském stylu, doporučujeme neformální i sportovní, pohodlné oblečení a obuv.

### Workshopy:

Nedílnou součástí konference budou workshopy a exkurze, které proběhnou ve všech dnech konference. Workshopy budou probíhat v navazujících tématech od všeobecně formulovaných vizí budoucího rozvoje venkova s ohledem na jeho rizika až po formulaci konkrétních problémů na venkově a návrhy jejich řešení.

### Workshop A: Rozvoj a ekonomika venkova.

Popis: během workshopu budou účastníci konference řešit Rozpočtové určení daní (RUD), podnikání na venkově, postupné mizení drobných podnikatelů a služeb, vytváření klastrů, trvale udržitelný cestovní ruch jako ekonomický činitel, zákon o ČR, podporu zaměstnanosti. Exkurze s workshopem proběhne ve sportovním a relaxačním centru Moninec a okolí.

### Workshop B: Venkov, tradice, rodina.

Popis: workshop je zaměřen na sociální a společenské aspekty života na venkově. Bude diskutována problematika zachování tradic, migrace způsobující stárnutí populace venkovského obyvatelstva, potřeba posílení kvalitních služeb, role rodiny ve venkovském prostoru, pracovní příležitosti (nejen) pro mladé lidi, zamezení odlivu lidí z venkova. Součástí workshopu je návštěva obce Ratměřice - Vesnice roku 2010 a Integrovaného centra sociálních služeb Odlochovice.

### Workshop C: Zemědělství a životní prostředí.

Popis: workshop se budou účastníci konference zabývat ochranou půdního fondu, dopady lidského hospodaření na životní prostředí a s tím souvisejícími změnami krajinného rázu. Dále tématy eroze půdy, hospodaření sedláků i velkých družstev, pastevních areálů, dostupnosti krajiny, likvidace remízů a historických cest, ochrany vody v přírodě a péče o životní prostředí. Do workshopu je zahrnuta návštěva rodinné farmy Kunčlův mlýn a ZD Krásná Hora.

### Workshop D: Veřejná osobní doprava na venkově.

Popis: stěžejním tématem workshopu jsou problémy veřejné železniční a autobusové osobní dopravy na venkově a také příklady dobré praxe, dále bude řešena otázka osobní dopravy jako veřejné služby a provozování a údržba dopravní infrastruktury. Workshop zahrnuje přejezd vlakem ze Sedčan do Olbramovic a návštěvu Štětkovice.

## PROGRAM KONFERENCE:

### Pondělí 14.11.2011

#### Sedčany - Kulturní dům města Sedčany:

9:00 - 12:00	Farmářský trh - regionální produkty, řemesla, venkovská tržnice.
9:00 - 11:00	Příjezd a prezentace účastníků
11:00 - 12:30	Slavnostní zahájení
12:30 - 13:30	Oběd (formou rautu)
13:30 - 16:00	Nové výzvy a Vize v oblasti rozvoje venkova - Úvodní společný konferenční blok za účasti hostů, zástupců pořádkových organizací, zástupců Ministerstva zemědělství, Ministerstva pro místní rozvoj, Ministerstva životního prostředí, Ministerstva dopravy, Asociace soukromého zemědělství ČR, Středočeského kraje a zahraničních hostů z EU. Představení oborových Vizí pro plánovací období EU 2014-2020, panelová diskuse k rozvoji venkova v dalším plánovacím období EU z tuženského pohledu, zkušenost z okolních zemí. Přenos témat do následujících Workshopů.
16:00 - 16:30	Přestávka coffee break
16:30 - 19:00	Workshopy A, B, C, D: Vize rozvoje po roce 2013 - rozpracování oborových Vizí pro plánovací období EU 2014-2020 podle zaměření jednotlivých pracovních skupin, ve vzájemné kompatibilitě (s přestávkou 20 min.). Večeře
19:00 - 21:00	Rozvoz účastníků do míst ubytování - volný večer
21:00 - 21:30	

### Úterý 15.11.2011

#### Sedčany - Region - Sedlec-Prčice:

7:00 - 8:00	Snídaně v místě ubytování
8:00 - 8:30	Svoz účastníků z ubytování do Sedčan - rozdělení do Workshopů
8:30 - 12:00	Exkurze v regionu - podle zaměření workshopů
12:00 - 15:00	Jednání pracovních skupin A, B, C, D, výstupy, tvorba prezentací Power point, občerstvení, oběd.
15:00 - 16:00	Odjezd/Příjezd účastníků do Sedlece-Prčice, resort Moninec
16:00 - 18:00	Večeře restaurace Moninec M2 - dvě etapy
17:00 - 20:00	Odvoz do míst ubytování, odvoz účastníků do Sedlece-Prčice
19:00 - 01:00	Společenský a kulturní večer - festival Sedlec-Prčice
23:00 - 01:00	Odvoz účastníků do ubytování (odjezd nám. Prčice ve 23:00 a každou další celou hodinu)

### Středa 16.11.2011

#### Sedčany - Kulturní dům města Sedčany:

7:00 - 8:30	Snídaně v místě ubytování
8:30 - 9:00	Svoz účastníků z ubytování do Sedčan - 2. část konference
9:00 - 12:00	Plénum konference - prezentace výstupů Workshopů Vize ze 14.11. a Workshopů pracovních skupin A, B, C, D z 15.11. (s přestávkou 20 min., o přestávce coffee break).
12:00 - 13:00	Formulace návrhů, doporučení a závěr konference.
13:00 - 14:00	Oběd



PROGRAM ROZVOJE VENKOVA

Evropský zemědělský fond pro rozvoj venkova: Evropa investuje do venkovských oblastí



Ministerstvo zemědělství zatím nezveřejnilo jmenovité rozřídění MAS do čtyř skupin. Vyzvalo však jednotlivé regiony, aby informovaly o hodnocení na svých webových stránkách. Například některé MAS z Olomouckého kraje získaly body takto: MAS – Partnerství Moštěnka 178 bodů, MAS Moravská cesta 170 bodů, Rozvojové partnerství regionu Hranicko 165 bodů, MAS Šumperský venkov 147 bodů (32+). Všechny tyto MAS patří do kategorie „A“.

## Hodnocení místních akčních skupin 2011: většina leaderovských regionů se zlepšila

### Ministerstvo zemědělství zatím nezveřejnilo jmenovité rozřídění MAS do čtyř skupin

Obdobně jako v loňském roce proběhlo i letos hodnocení činnosti místních akčních skupin podpořených v rámci Programu rozvoje venkova na období 2007–2013. Hodnocení se uskutečnilo během prvních dvou týdnů v září a probíhalo formou veřejných prezentací v budově Ministerstva zemědělství a Státní veterinární správy. Místní akční skupiny byly rozřazeny do skupin A, B, C a D dle počtu získaných bodů. Téměř 80 % místních akčních skupin se umístilo ve skupině A a B, což znamená zlepšení oproti roku 2010 o 14 procentních bodů.

Členy Hodnotitelské komise byli zástupci Ministerstva zemědělství, Státního zemědělského intervenčního fondu, Národní sítě Místních akčních skupin ČR a zástupci hodnotitele za IV. osu Programu rozvoje venkova ČR.

Na rozdíl od loňského hodnocení neprobíhaly návštěvy místních akčních skupin (MAS) v jejich kancelářích. Zástupci MAS představili svou činnost před hodnotitelskou komisí formou veřejné prezentace a doložením podkladů v písemné či elektronické formě.

Činnost místních akčních skupin byla hodnocena v sedmi oblastech:

1. Strategické dokumenty MAS
2. Personální zajištění činnosti MAS

3. Administrace výzev a výběr projektů v rámci Strategického plánu LEADER
4. Integrace a rozvoj MAS
5. Monitoring a evaluace MAS
6. Propagace MAS
7. Nadstavba aktivit MAS

Seďmá oblast je oblastí průřezovou, místní akční skupiny v ní dostaly možnost pochlubit se činnostmi, o kterých se domnívají, že mohou sloužit jako příklady dobré praxe pro ostatní MAS.

Jako podklad pro hodnocení sloužil Komisi dotazník vyplněný místními akčními skupinami. Hodnoceno bylo období od července 2010 do června 2011. V dotazníku byly MAS informovány kolik bodů a za co mohou získat. Maximální počet bodů byl stanoven na 200. Minimum, které by každá MAS v rámci hodnocení měla získat, tvoří 50 bodů. Tato minimální hranice vyplývá ze struktury otázek obsažených v dotazníku, kde byly zahrnuty i základní podmínky, které MAS musí plnit dle Pravidel o poskytnutí dotace pro opatření IV.1.1 Místní akční skupina. S potěšením konstatujeme, že všechny z podpořených MAS vysoce překročily tuto minimální požadovanou bodovou hranici. Nejnižše hodnocená MAS obdržela od Hodnotící komise 90 bodů, nejlépe hodnocená MAS získala 190 bodů.



Stejně jako v loňském roce byly MAS rozřazeny do následujících 4 skupin dle získaného počtu bodů.

název skupiny	doplňující komentář
A nejlépe fungující MAS – příklady dobré praxe	vysoce transparentní a důvěryhodné, aktivní a aktivizující území
B dobře fungující MAS	je u nich prokazatelná nadstavba metody LEADER (tj. umí nejen rozdělovat peníze, ale mají jasnou strategii a distribuce finančních prostředků přes ně má přídavnou hodnotu oproti centralizovanému rozdělování)
C průměrné MAS	splňují formální požadavky pro existenci a čerpání, efekt je téměř stejný, jako kdyby finance byly přerozdělovány centrálně
D MAS, které by svůj přístup měly přehodnotit	jsou na hranici toho, co se od nich očekává, splňují pouze formální pravidla

Pro 48 MAS vybraných v rámci 1. kola a pro 32 MAS vybraných v rámci řádného 2. kola výběru byly počty bodů pro zařazení do skupin nastaveny shodně. Pro dodatečně vybraných 32 MAS (tzv. MAS 32+) byly bodové hranice posunuty níže, neboť roční finanční alokace těchto MAS zdaleka nedosahuje úrovně financování zbylých 80 MAS. Bodová rozmezí pro rozřazení MAS do skupin uvádí následující tabulka.

	A	B	C	D
48 MAS	200–160	159–140	139–120	119–50
32 MAS	200–160	159–140	139–120	119–50
MAS 32+	200–140	140–120	120–100	99–50

Pokud porovnáme počty místních akčních skupin umístěných ve skupině A a B v roce 2011 s předcházejícím rokem 2010, je znát významné zlepšení v činnosti MAS. Největší pokrok je znát u skupiny MAS 32+, kde se počet MAS umístěných ve skupině A a B zvedl z 18 na 26. Celkově se v prvních dvou skupinách umístilo 80 % MAS, což znamená zlepšení oproti roku 2010 o 14 procentních bodů. Věříme, že k tomuto dobrému výsledku přispělo i loňské hodnocení místních akčních skupin, které mnohé MAS stimulovalo ke zlepšení vlastních činností a inspirovalo k rozšíření stávajících aktivit. V následujících grafech je uvedeno porovnání výsledků v roce 2010 a 2011.

**Porovnání dle skupin MAS:**

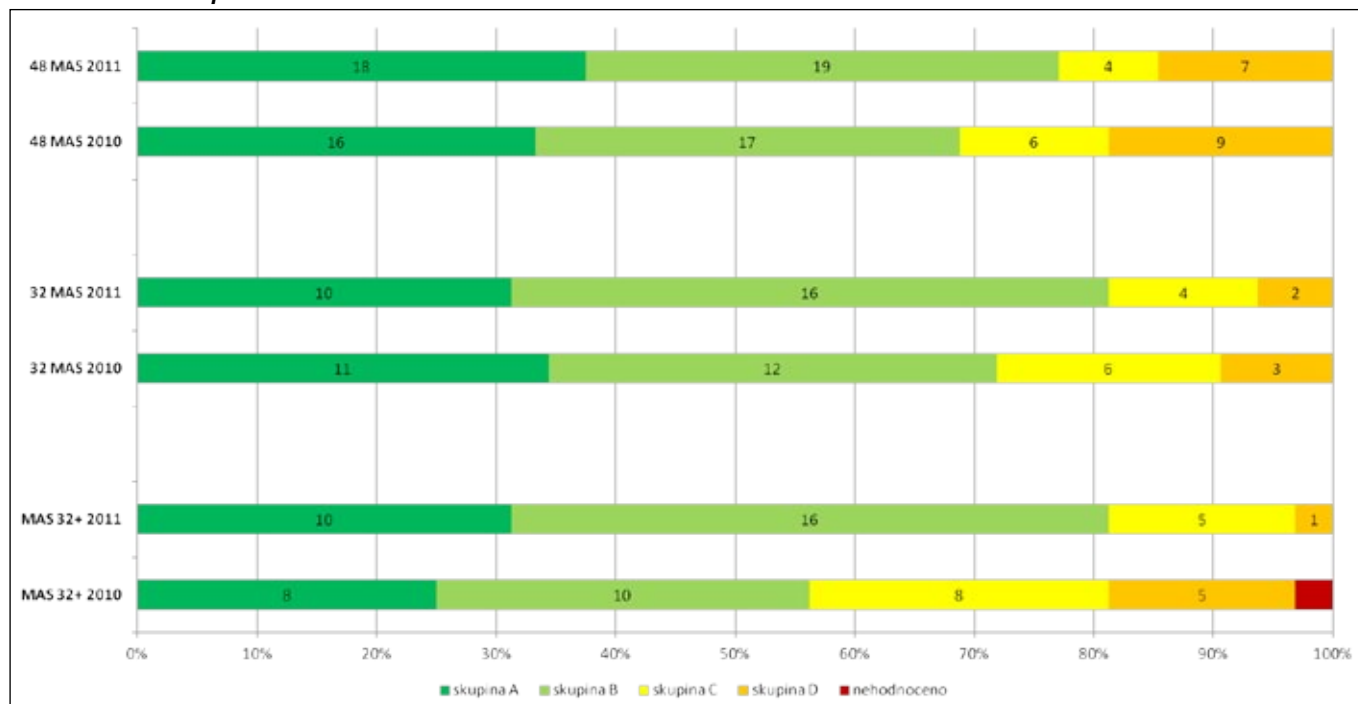

**DOBŘÍ PŘÍKLADY Z ČINNOSTI MAS**

Mnohé MAS se mohly pochlubit zajímavými činnostmi. Často se MAS zaměřují na podporu cestovního ruchu nejen samotnou propagací území, ale i vlastními turisticky atraktivními produkty, které podněcují chuť navštívit i další zajímavá místa v regionu.

Mnoho MAS klade velký důraz na hodnocení vlastní činnosti, jak s pomocí externích subjektů, tak prostřednictvím dotazníkových šetření u široké veřejnosti. Tato šetření tedy nejsou zaměřena pouze na potřeby potenciálních žadatelů v území, ale zejména na zhodnocení vlastní činnosti MAS, resp. spokojenosti obyvatel s činností MAS. Dvě z místních akčních skupin jsou dokonce držitelé certifikátu ISO.

Velký pokrok byl znát zejména ve spolupráci místních akčních skupin, a to nejen na národní úrovni, ale i na úrovni mezinárodní. Ze zahraničních MAS spolupracují zejména s nejbližšími sousedy – tedy s rakouskými, německými, slovenskými a polskými MAS. Nežádka však navazují spolupráci i s MAS z Estonska či Finska.

MAS se aktivně zapojují do společenských akcí pořádaných v regionu, většina pořádá i vlastní společenské akce, které vhodně doplňují nabídku v regionu. Informování obyvatel území o dění v regionu prostřednictvím nejrůznějších informačních kanálů je takřka samozřejmostí u všech MAS.

Hodnocení MAS v roce 2011 proběhlo úspěšně, přestože čas určený na samotné hodnocení byl velmi omezený. Velký dík za to patří právě místním akčním skupinám, které nepodcenily přípravu na hodnocení a podkladové materiály zaslaly v požadovaných termínech. Doufáme, že hodnocení MAS v roce 2012 dopadne opět o něco lépe, než to letošní.

**Zdroj: MZE**

Celá zpráva:

<http://leagri.cz/public/web/mze/dotace/program-rozvoje-venkova-na-obdobi-2007/opatreni-osy-iv/mistni-akcni-skupina/hodnoceni-mistnich-akcnych-skupin-2011.html>

**Celkové porovnání:**

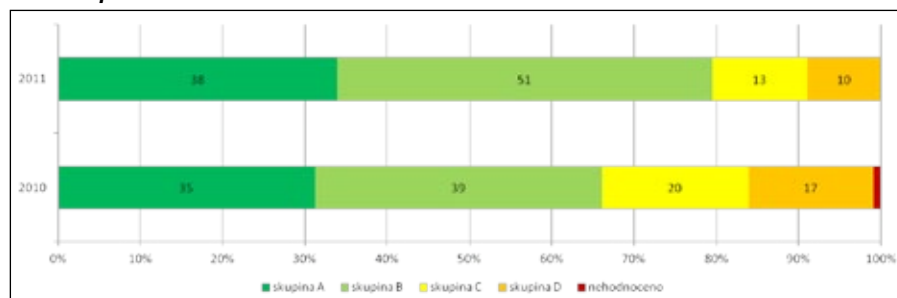



## V Přelouči se diskutovalo o možnostech spolupráce mezi Českem a Slovenskem v programu LEADER

Strategický dokument Národní sítě Místních akčních skupin (NS MAS) České republiky k budoucnosti metody LEADER po roce 2014 byl představen v rámci neformálního jednání 8. října v Přelouči.

Účastníci setkání, kterého se společně se zástupci venkova zúčastnil i náměstek ministra zemědělství Juraj Chmiel, státní tajemník slovenského ministra zemědělství a rozvoje venkova Gabriel Csicsai a předseda Národní sítě MAS ČR František Winter, prodiskutovali rovněž možnosti spolupráce MAS ČR a SR za podpory národních sítí pro rozvoj venkova.

Jednání se dále zúčastnili vedoucí oddělení Celostátní sítě pro venkov a Technické pomoci Zuzana Dvořáková, manažerka Národní sítě pro rozvoj venkova SR Malvína Gondová, koordinátor Národ-

ní sítě pro rozvoj venkova SR Branislav Gerhát, předsedkyně Národní sítě slovenských MAS Andrea Hradiská a tajemnice NS MAS ČR Olga Špíková.

Všichni přítomní se seznámili také s příklady dobré praxe při administraci projektů metodou LEADER.

Zástupci sítí pro rozvoj venkova ČR a SR projednali budoucí spolupráci při podpoře projektů na sdílení zkušeností mezi MAS obou zemí. V Česku se bude na národní úrovni dále diskutovat o tom, jak by mohlo ministerstvo zemědělství co nejlépe podporovat základní teze Národního strategického plánu LEADER 2014+ při projednávání legislativního rámce pro nové programovací období v Evropské komisi i vůči dalším zainteresovaným resortním ministerstvům.



## Výbor Národní sítě MAS jednal v Humpolci o novém vizuálním stylu, hodnocení MAS a budoucím LEADERu

Výbor Národní sítě MAS jednal uprostřed republiky 11. října v Humpolci. Ve veřejné soutěži vybral nový vizuální styl podle nabídky firmy Vectris s.r.o. Rožnov pod Radhoštěm. Styl začne být využíván po podepsání licenční smlouvy a dořešení finančních a technických záležitostí.

Výbor dále pověřil Moniku Hienlovou z MAS Krajina srdce organizací konference Venkov 2011 za NS MAS ČR. Přijal také nového člena MAS Skleněný Nový Bor. Pracovní skupině Medializace a propagace svěřil úkol rozpracovat koncepci výstav, kterých se bude NS MAS účastnit. Výbor se ovšem věnoval zejména zprávě z hodnocení MAS 2011 a výstupům pracovní skupiny Víze a rozšíření, která se odehrála o den dříve.

### **PREZENTACE NOVÉHO PRV: NEDOSTATEČNÁ VÝŠE FINANCÍ PRO VENKOV**

Předseda NS MAS František Winter ve své zprávě o činnosti informoval například o prezentaci řídicího orgánu PRV k budoucímu plánovacímu období EU. Za NS MAS ČR vznesl připomínku k nedostatečné výši finančních prostředků pro venkov, protože je zmíněn pouze v jedné ze šesti priorit.

*Navržené priority budoucího PRV jsou:*

- 1) Podpora přenosu znalostí v zemědělství a lesnictví
- 2) Zlepšení konkurenceschopnosti zemědělství a životaschopnosti zemědělských hospodářství
- 3) Podpora pro organizaci potravinového řetězce a řízení rizik v zemědělství
- 4) Zachování a posílení ekosystémů závislých na zemědělství a lesnictví
- 5) Podpora efektivního využívání zdrojů a přechod na nízkouhlíkové hospodaření v zemědělsko-potravinářském odvětví a v lesnictví
- 6) Využití potenciálu pracovních míst a rozvoj venkovských oblastí



### **PREZENTACE STANOVISKA EHSV „LEADER JAKO NASTROJ PRO MÍSTNÍ ROZVOJ“**

Roman Haken z CpkP informoval o stanovisku Evropského hospodářského a sociálního výboru. EHSV vydává tři typy stanovisek – na vyžádání (téma zadává komise), průzkumná (zadáva předsednická země pro zjištění pohledu na jejich předsednictví) a z vlastní iniciativy výboru. Dne 22. 9. 2011 bylo odsouhlaseno Stanovisko EHSV k tématu LEADER jako nástroj pro místní rozvoj (stanovisko z vlastní iniciativy). Schválené stanovisko je předloženo Evropskému parlamentu a Výboru regionů.

Zpracování trvalo půl roku – zpracování, schůzky studijní skupiny, veřejná slyšení. Stanovisko je zpracováno na základě materiálů NS MAS ČR a výrazně ho formulovaly i české MAS. Poradcem pro stanovisko byl Ing. Pospíšil a prezentováno bylo na kulatém stole MZe.

Zkráceně je obsahem pochvala Leaderu jako metody. Protože je metoda již odzkoušena, tak je to návod a ne experiment, jak to dodneška někteří prezentují. Dále je zde rozebírána možnost určité implementace metody na městský prostor.

Stanovisko může být použito jako argument pro další vyjednávání, jak na evropské, tak hlavně na místní úrovni (ministerstva, kraje). Skupina bude doporučovat Výboru regionů vypracovat podobné stanovisko příští rok, ale již více rozpracované. Stanovisko je dostupné na stránkách [www.nsmas.cz](http://www.nsmas.cz) a [www.eesc.europa.eu](http://www.eesc.europa.eu).

### **AGROKOMPLEX I ZEMĚ ŽIVITELKA BUDOU V ROCE 2012 POSUNUTY**

Tajemnice NS MAS Olga Špíková prezentovala závěrečné zprávy z účasti Sítě na veletrzích. Agrokomplexu v Nitře se zúčastnilo 26 MAS ze Slovenska, 6 MAS z České republiky, 2 z Maďarska a 1 z Polska, které se prezentovaly společně s národními sítěmi. Termín výstavy pro příští rok je **23. – 26. 8. 2012**.

Na Zemi živitelce se prezentovalo 70 MAS, 14 regionálních značek, z nichž 11 bylo pod patronací ARZ, 8 MAS ze Slovenska společně s Národní sítí rozvoje vidieka (NSRV). Expozice byla pod záštitou CSV.

Příští rok je plánována prezentace v pavilonu Z, tradičně společně se SPOV, MMR, NSRV a MAS ze Slovenska. Expozice je v jednání, protože Výstaviště má nového ředitele. Termín konání na příští rok **30. 8. – 4. 9. 2012**.

### **NOVÉ LOGO A VIZUÁLNÍ STYL**

Do druhého kola Veřejné neanonymní soutěže na nový vizuální styl NS MAS ČR byli pozváni dva soutěžící. Byly prezentovány dva rozdílné styly, které navrhovaly jak úpravu loga, tak logo zcela nové. Zpracovatelé představili a upřesnili své návrhy. V bouřlivé diskuzi, do které se zapojili všichni přítomní, se projednávaly dva zcela odlišné návrhy (konzervativní a nový). Byl přijat většinový názor na posun NS MAS ČR někam dopředu a nové logo by mohlo posunout a ovlivnit názor na NS MAS ČR. Nové logo dává možnost nové invence, nového myšlení a nového směru.





**ZPRÁVY Z PRACOVNÍCH SKUPIN:**

**Tematická PS LEADER při MZe**

Jan Florian informoval o činnosti pracovní skupiny LEADER na MZe, která projednala rozšíření území 4 MAS nad limit 110 %. Schváleno. Do budoucna by měly tyto změny být schvalovány přímo CP SZIF – pokud bude dodržena podmínka územní soudržnosti a MAS nebude požadovat navýšení financí nad 110 % počtu obyvatel. Ostatní a komplikovanější případy bude nadále řešit TPS LEADER.

Projednáván nejasný postup při bodování povinného preferenčního kritéria zapojení dětí a mládeže u jedné MAS, který se otevřel v souvislosti s opravou bodování povinného preferenčního kritéria – nová pracovní místa. Dané MAS bylo uloženo vysvětlit postup hodnocení. PS LEADER upozorňuje, že ačkoliv je hodnocení projektů jako takové v kompetenci MAS, je nutné dodržovat preferenční kritéria.

Akceptované připomínky NS MAS:

- uznatelnost členských příspěvků do sítí na venkově (tedy vč. KS NS MAS, SPOV apod.) do celkové výše 15 tis. Kč za rok – bude zavedeno od r. 2012
- zjednodušení dokladování ZV IV. 1. 1. na cestovné, telefon, občerstvení apod. jako již nyní poštovné a kancelářské potřeby (tj. MAS do soupisky uvede tyto výdaje pouze jedním řádkem a přiloží podrobnější soupis např. výkazem z účetnictví, samotné doklady předkládá až při kontrole na místě – není nutné kopírovat) – bude zavedeno od r. 2012
- upřesněn výklad povinnosti provádět zadávací řízení v rámci ZV 004 – do velikosti zakázky se nezapočítávají již vybra-

ní dodavatelé na dlouhodobé bázi (telefon, nájem apod. – pouze v případě změny dodavatele je nutné provést nově výběr), dále lze v rámci kódu dělit na dodávky a služby – teprve poté se posuzuje velikost zakázky pod/nad 500 tis. Kč bez DPH

- zahraniční stravné v rámci IV. 1. 1. dle vyhlášky
- návrh na změnu postupu kontrol ze strany RO SZIF (upuštění od kontrol na místě u menších projektů) bude dále diskutován – vyžaduje stanovisko certifikační organizace – BDO
- rozšíření výčtu způsobilých žadatelů v rámci IV.1.2. o příspěvkové organizace (DPH bude asi nezpůsobilé jako u obcí)

Dále byly projednány náměty z MZe:

- Do pravidel IV. 1. 1. bude přidána podmínka: „MAS je povinná zpracovat a řídit se interním předpisem, který zaručí transparentnost výběru projektů a zamezí střetu zájmů.“
- Podnět ÚOHS k přenosu výhody na třetí subjekt. Konečný závěr nebyl přijat.
- NS MAS ČR informativně předala připomínky k jednotlivým otázkám v rámci hodnocení MAS 2011. Bude projednáno PS Hodnocení a poté samostatně s MZe.
- Dále byl předán koncept nového opatření III. 4. 1. zpracovaný PS LEADER a PS VaR.

PS LEADER obdržela několik dalších podnětů (odvolání jednotlivých MAS proti rozhodnutí SZIF nebo MZe), budou projednány v průběhu listopadu. **PS LEADER upozorňuje, aby MAS vždy volily formální postup odvolání a doporučuje konzultovat s MZe nebo CP SZIF ke komu vznášet své podněty.**



### PS Vize a Rozšíření

Jiří Krist informoval o jednání Pracovní skupiny Vize a rozšíření. Jednání probíhalo v pondělí 10. 10. 2011 od 18:00. Členové byli seznámeni se stanoviskem EHSV. Dle Romana Hake na by se mělo ze stanoviska vytěžit maximum a používat ho jako argument. Na úrovni krajů by se dalo velice dobře použít. Dále se vedla diskuze o dalším možném rozpracování NSPL – konkrétní náměty na co a z jakého fondu čerpat.

Na téma rozšiřování jsou různé pohledy a je potřeba zpracovat materiály kam chceme zacílit podporu.

Provedlo se hlasování o možnostech podpory pro **nově založené MAS** dle stejných pravidel jako pro toto období, pro **nevybrané MAS** (na toto jsou rozdílné názory, vznesen požadavek na ověření, zda se vztahuje zákaz čerpání pro MAS z projektů spolupráce?), **rozšiřující se MAS** (z diskuze vyplynul limit o více jak 50 % svého stávajícího stavu plochy a nejméně 10 tis. osob). Je zde snaha podporovat silnější MAS. Navrhuje se, že částka podpory by mohla být variabilní. Další jednání bude v rámci konferenci Venkov.

Dále byl výbor seznámen s jednáním na MZe o podpoře opatření III.4.1. Osvojování schopností. Sešla se skupina ze zástupců MZe, NS MAS, SPOV, SMO a jednalo se o pravidlech podpory. Skupina se shodla na tom, že většina úsilí bude vedena na úrovni krajských sdružení. Je plánována minimální intervence státní.

MZe vyjádřilo podporu, aby základní analýzu o stavu možnosti rozšíření metody Leader na území bílých míst vypracovali partneři MZe.

### PS Mezinárodní spolupráce

Petr Kulíšek seznámil s prací PS. Naposledy jednaly na ZŽ, ale zápis bude dodán co nejdříve. Poslední akce, které se účastnili je konference v Polsku (Leader after 2013). Jednalo se o oficiálním návrhu komise, který bude prezentován v Praze. Je to finální návrh, který bude dodán k prodiskutování každému státu EU a poté připomínkovan. Je zde velké směřování na pojištění úrody, a to není dobré, je to odvod peněz bez dopadu na venkov. V celém programu je dán důraz na udržitelnost. Jak se ČR tohoto návrhu zhostí, je otázkou, a proto se musíme zapojit k připomínkovaní.

### PS Medializace a propagace

Zpráva přednesena zástupkyní pí Annou Čárkovou.

Medializace výstupů z jednání partnerů – připraveny dvě tiskové zprávy a zápisy a výstupy z jednání byly pravidelně umísťovány na webu NS MAS ČR.

Medializace výstupů z jednání pracovních skupin – pravidelné umísťování výstupů na webu.

Rozvoj dalších komunikačních kanálů – stránka na Facebooku. Tato byla založena v květnu 2011. V současnosti 7 správců.

Leaderfest 2011 – tisková zpráva a reportáže a foto umístěny na facebookovou stránku NS MAS ČR

Doprovodné akce k výstavě Země živitelka – soutěž pro návštěvníky, seminář Regionální značky jako nástroj rozvoje venkovských oblastí

Výstavy na významných akcích – Má vlast 2011 na Vyšehradě

Účast na výstavách a dalších propagačních akcích – Země živitelka 2011, Má vlast 2011, Agrokomplex 2011. K akcím byly připraveny a rozeslány TZ.

Připravena a vyhlášena soutěž o nový vizuální styl NS MAS ČR – Uzavřeno 1. kolo soutěže.

Vydané tiskoviny – Průvodce místními akčními skupinami 2000 ks, Leták NS MAS ČR A3 – CZ – 1000 ks, Leták A3 NS MAS ČR – EN 500 ks, Vize A4 – 1000 ks, Soutěž A4 – 1000 ks

Jednání PS Propagace – proběhly 2 setkání členů na MZe v Praze.

Účast na dalších akcích – STUDY TOUR ON „Rural Networks in the European Union – Actors, Set-up and Tasks“ on 5th – 6th July 2011, Valné zhromaždenie NSS MAS, 21. 6. 2011, Horné Saliby.



### PS Hodnocení MAS 2011

Vyjádření poskytla Anna Čárková, členka výběrové komise, která se účastnila hodnocení téměř v celém rozsahu. Ve výsledku budou opět MAS rozřazeny do 4 skupin. Bodové hodnocení nebude celkově zveřejněno, pouze rozřazení do skupin. Čepelka připraví zajímavé zhodnocení spolupráce v MAS, které bude teprve prezentováno (např. spolupráce se školami atd.). Nejnižší počet 90 a nejvíce 190 bodů, průměr 146 bodů. Nad hranici průměru se dostalo 63 MAS.

MAS lze dle činnosti rozdělit do tří kategorií:

- **vzorný a příkladný přístup** = implementace SPL a další doplňkové činnosti, nebo Leader jako doplňková činnost (o.p.s.), ale dobře dělaná
- **vlažný přístup** = korektně Leader ale bez srdce (jediná činnost Leader, minimum na režie), nebo Leader jako vedlejší činnost (o.p.s.), drží se pravidel, ale nic navíc
- **na zrušení** = velmi špatný přístup, není nic navíc a i Leader dělají špatně

Za 20 minut není možno posoudit celoroční činnost MAS – Leader jako metodu. Hodnocení ovlivněno způsobem prezentace jednotlivých manažerů, kdo jak umí prezentovat.

Obdivuhodná“ je asertivita = odvaha prodat i to co nejsem schopen dodat na místě, suverenita.

Obsah dotazníků je mix evaluace a sebe-evaluace. Spousta MAS nemá jasno, co je monitoring a evaluace. Toto byla nejslabší stránka hodnocení. Celkově je činnost různorodá a hnutí se velice podařilo posunout dopředu. Pozitivní je vědět, co jsou MAS schopny dělat a uspořádat. Vedlejší činnosti se velice liší ve škále i množství.

Základní rozdíl je v tom, že jsou MAS, které dělají program Leader, ale také animují území a rozvoj. Oproti tomu jiné, které nedělají žádné další akce.

Anna Čárková doporučila, aby se vrátilo k hodnocení na místě! Je potřeba se zaměřit na vzdělávání MAS v evaluaci a monitoringu. Větší důraz, protože ten je kladen i od EU.

Ze zápisu vybral TSU







## Regionální výrobky a BIO potraviny se možná objeví více v prodejnách svazu spotřebních družstev COOP

Podpora místní produkce a zařazení regionálních výrobků a BIO potravin do prodejen společnosti COOP – to byla hlavní témata společného jednání zástupců Svazu českých a moravských spotřebních družstev COOP, Národní sítě MAS ČR, Asociace regionálních značek a Svazu PRO-BIO. Schůzka se uskutečnila 7. října v Praze.

Účastníci jednání probírali možnosti spolupráce v oblasti regionálních výrobků a produkce BIO potravin, které by mohly již brzy obohatit sortiment prodejen patřících do skupiny COOP. „Již teď se snaží Svaz tento sortiment podporovat a cílem naší organizace je motto: české a čerstvé do prodejen,“ podotkl Zdeněk Juračka, předseda svazu a skupiny COOP.

Záměrem spolupráce bude také informovat občany o regionálních výrobcích, BIO produkci, místních akčních skupinách a samotných obcích, a to přímo v prodejnách. Nedílnou součástí záměru je i podpora vzdělávání jak prodejců, tak i kompletního managementu prodejen v oblasti BIO produkce. „Je důležité lidi přesvědčit, že BIO je normální a není to nic zvláštního či nadstandardní-

ho,“ sdělila přítomným Kateřina Nesrstová, manažerka Svazu PRO-BIO.

Podle předsedkyně Asociace regionálních značek Kateřiny Čadilové se budou moci regionální výrobci stát přímými dodavateli místních prodejen. „Připravených výrobců není mnoho, ale budeme se snažit, společně s partnery, maximálně výrobce připravit a pomoci.“

Předseda NS MAS ČR František Winter v závěru shrnul jednání a přislíbil představení spolupráce a záměru projektu Správní radě SČMSD COOP. Tohoto projektu se bude NS MAS ČR účastnit společně se Svazem PRO-BIO a Spolkem pro obnovu venkova, který je dalším důležitým partnerem v rámci rozvoje venkova.

**Olga Špiková, NS MAS ČR**

## MAS Olomouckého kraje jednaly v pracovních krajských radách. Nyní zvou na společnou akci kolegy ze Zlínska

V prostorách krajské rady v Olomouci se uskutečnilo 18. října jednání Krajského sdružení Národní sítě MAS v Olomouckém kraji. Týkalo se zejména pomoci MAS, které nebyly vybrány v programu LEADER. Čtyři takto zúčastněné MAS hodlají pokračovat ve své činnosti (Mohelnicko, Haná pod Jedovou, Občané pro rozvoj venkova a SPOKO Konice, které má ovšem problém s tím, že nemá nyní 10. tisíc obyvatel kvůli rozšiřování se sousední MAS) a jsou připraveny zúčastnit se programu III.4.1. osvojování schopností. Problém s aktivizací MAS je pouze na Jesenícku. V ostatních regionech se budou MAS v kontextu úkolu pokrývání „bílých míst“ rozšiřovat (Moravská cesta na severovýchod, Uničovsko připojí Uničov, Záhoří-Bečva má oslovit Lipník nad Bečvou, MAS – Partnerství Moštěnka jedná o rozšíření směrem ke Kroměříži). Druhým velkým tématem jednání byly výsledky hodnocení MAS 2011. K tomuto tématu, ovšem i předešlému, se MAS vrátí na společném semináři „LEADER – budoucnost venkova“ dne 7. a 8. listopadu v Nové Hradečné na Uničovsku, na který jsou zvány také MAS ze sousedního Zlínského kraje, které spadají pod jeden RO SZIF.

**TSU**





## Prezident Klaus jmenoval novým ministrem zemědělství Petra Bendla

Do funkce ministra zemědělství nastupuje Petr Bendl, 6. října jej jmenoval prezident Václav Klaus. Jde už o šestou změnu ve vládě za rok a čtvrt její existence. Bývalý středočeský hejtman a exministr dopravy Bendl střídá ve funkci Ivana Fuksu. VV už nastupujícího ministra vyzvaly, ať vymění vedení státních Lesů ČR.

„Resort, který přebíráte, není jednoduchý. Ať se vám ve vaší práci daří,“ řekl Klaus Bendlovi a dodal, že věří v to, že svou novou funkci zvládne.

Ke změně na postu ministra zemědělství dochází jen pár dnů před volbou nového vedení středočeské ODS. Bendl se z pozice předsedy krajské organizace občanských demokratů bude snažit sesadit bývalý šéf poslanců ODS Petr Tluchoř, jeden z hlavních oponentů premiéra Nečase ve straně.

Tluchoř proto premiéra obvinil, že výměna ministra zemědělství, při které přišel o křeslo jeho blízký spojenec Fuksa, má změnit rozložení sil v ODS. „Pro jeho odvolání neexistují odborné důvody. Je to hrubý zásah do středočeské ODS. Jde jednoznačně o snahu ovlivnit volební regionální sněm středočeské ODS,“ kritizoval premiéra Tluchoř. Krajská lídri ODS naopak Nečase podpořili.

### **Změny ve vládě Petra Nečase**

*Tomáš Chalupa místo Pavla Drobila na pozici ministra živ. prostředí  
Jan Kubice místo Radka Johna v křesle ministra vnitra  
Radek Šmerda místo Víta Bárty na ministerstvu dopravy  
Pavel Dobeš místo Radka Šmerdy na dopravě  
Karolína Peake novou vicepremiérkou  
Petr Bendl místo Ivana Fuksy na zemědělství*

Bendl zároveň ve funkci střídá jednoho z nejméně viditelných členů vlády, jehož výměnu dlouhodobě požadovaly Věci veřejné kvůli jeho Dřevěné knize, tedy koncepci hospodaření ve státních lesích.

Fuksovi oznámil premiér vyhazov z vlády těsně před otevřením obálek v tendru na dlouhodobé dřevařské zakázky. „Doufám pev-



ně, že odvolání pana Fuksy a jmenování nového ministra Bendla bude mít pozitivní dopad na koncepční činnost ministerstva zemědělství v oblasti lesního hospodářství a dřevozpracujícího průmyslu i na hospodaření Lesů ČR,“ uvedla krátce před Bendlovým jmenováním místopředsedkyně VV Kateřina Klasnová. „Očekávám, že okamžitě dojde k obměně managementu Lesů ČR,“ dodala Klasnová s tím, že věří, že bude ve státním podniku proveden forenzní audit.

„Jmenování nového ministra vnáší naději, že se problémy budou řešit jinak, než je řešil ministr Fuksa,“ prohlásil Jaromír Bláha z ekologického sdružení Hnutí Duha, které Fuksu dlouhodobě kritizovalo za tendry na těžbu ve státních lesích.

Zemědělské svazy očekávají od Bendla něco trochu jiného – že bude aktivně jednat s Evropskou unií o budoucnosti Společné zemědělské politiky. „Budeme trvat na tom, aby nový ministr zemědělství pokračoval ve směřování dosavadní zemědělské politiky,“ citovala ČTK předsedu Českomoravského svazu zemědělských podnikatelů Lubomíra Burkoně.

Zdroj: [http://zpravy.idnes.cz/klaus-jmenoval-ministrem-bendla-vv-uz-ho-vyzvaly-at-zakroci-v-lesich-1it-/domaci.aspx?c=A111006\\_134536\\_domaci\\_kop](http://zpravy.idnes.cz/klaus-jmenoval-ministrem-bendla-vv-uz-ho-vyzvaly-at-zakroci-v-lesich-1it-/domaci.aspx?c=A111006_134536_domaci_kop)

## **Nový ministr zemědělství Petr Bendl převzal řízení resortu**

Premiér Petr Nečas uvedl do funkce nového ministra zemědělství 6. října. Petr Bendl se poté osobně představil zaměstnancům úřadu ministerstva. Premiér Petr Nečas i nově jmenovaný ministr Petr Bendl poděkovali odstoupujícímu ministrovi Ivanu Fuksovi.

„Chci se seznámit s aktuální situací, která na Ministerstvu zemědělství je, chci využít svých zkušeností starosty a hejtmana a rovněž prvního místopředsedy Svazu měst a obcí ČR, chci také využít zkušeností, které mám z čerpání evropských fondů,“ řekl Petr Bendl s tím, že je nutné podpořit konkurenceschopnost českých zemědělců.

„Jako hejtman jsem přišel do styku s řadou kompetencí, které se Ministerstva zemědělství týkají. Ať už jde o ochranu přírody, krajiny a pozemkových úprav či záležitosti vodovodů a kanalizací,“ upřesnil ministr Bendl. Za priority považuje nový ministr zemědělství například oblast čerpání z evropských fondů, úzkou spolupráci s nevládními organizacemi a dokončení restitucí, a to nejen církevních.

Odcházející ministr Ivan Fuksa popřál Petru Bendlovi hodně úspěchů v jeho nové funkci.

**Radek Ležatka, MZE**

## **Antimonopolní úřad pozastavil megatendr Lesů ČR**

Antimonopolní úřad pozastavil obří tendr státního podniku Lesy ČR na práce v lesích po roce 2012. Vydal předběžné opatření. ČTK to bez bližších podrobností řekl předseda Úřadu pro ochranu hospodářské soutěže Petr Rafaj. Lesy ČR tak nemohou s vítězi uzavřít smlouvy. ÚOHS dostal dva podněty. Na základě jednoho z nich zahájil správní řízení. Vydal i předběžné opatření. ÚOHS předběžná opatření vydává pouze v případech, kdy má pochybnosti o správnosti postupu zadavatele. V čem tyto pochybnosti v případě Lesů ČR spočívají, Rafaj neupřesnil. Z oficiálního přehledu podaných nabídek vyplývá, že společnost Less & Forest dala v tendru nejlepší cenovou nabídku na lesní práce na 88 jednotkách, což znamená vítězství na 75 procentech z nich. Firma ale uvedla, že se nedá čekat, že by Less & Forest pracoval na všech jednotkách, neboť na to nemá dostatečnou kapacitu. Vítězové tendrů Lesů ČR mají zajišťovat pěstební práce, dřevo budou těžit a sami prodávat. Soutěží se o 90 procent těžby dříví, zbývající desetina území je vyhrazena k samostatné soutěži určené zejména malým firmám s regionální působností. Vítězné firmy ve velkém tendru budou pětinu vytěženého dřeva muset dál nabídnout prostřednictvím burzy či aukcí, aby se dřevo dostalo i na menší zpracovatele.

**Zdroj: tyden.cz**

## **Předsedou Zemědělského svazu se stal jeho tajemník Martin Pýcha**

Předsedou Zemědělského svazu ČR byl na tři roky zvolen jeho dosavadní tajemník Martin Pýcha (36). Rozhodla o tom celostátní konference ve Žďáru nad Sázavou. Dosavadní předseda Miroslav Jirovský, který vedl tuto druhou největší agrární organizaci v zemi 12 let, už nekandidoval.

Zemědělský svaz zastupuje hlavně zemědělské podniky. Jirovský byl na předsednickém postu čtyři volební období. Do vedení svazu se dostal už před 21 lety jako místopředseda. Jirovský zůstává členem výboru svazu. Zemědělství se bude věnovat i jako předseda představenstva firmy Pias Suchdol.

Pýcha má vysokoškolské zemědělské vzdělání. V Zemědělském svazu pracuje přes deset let. Za jednu ze svých priorit pro nejbližší období považuje větší propagaci svazu i celého zemědělství. „Aby zemědělství změnilo svůj obraz v očích veřejnosti, aby se nám

podarilo přitáhnout mladé lidi do zemědělství a vyřešit generační obměnu, protože to je velký problém, který nás v nadcházejících letech čeká,“ řekl.

Dřív se ozývaly debaty o tom, zda by se Zemědělský svaz neměl spojit s větší Agrární komorou. Podle Pýchy by to nebylo správné. Obě organizace podle něj musí úzce spolupracovat, protože mají společné zájmy. Podle některých delegátů je Pýchovou nevýhodou to, že nemá zkušenosti ze zemědělské prvovýroby. Ve volbě ale získal 491 z 535 možných hlasů.

Konference byla vyvrcholením jednání členů svazu v okresech, krajích i ve svazových orgánech. Kromě předsedy byli zvoleni místopředsedové a dvanáctičlenná kontrolní komise. Statutárním místopředsedou se stal Jaromír Řežáč z Prostějovska. Představenstvo svazu bylo nyní obměněno z poloviny.

Svaz má 924 členů, z nich je 351 zemědělských družstev a 423 dalších právnických osob. Členské firmy obhospodařují 34 procent zemědělské půdy v ČR a zaměstnávají kolem 47. tisíc lidí.

**Zdroj: <http://www.agris.cz/detail.php?i-Sub=518&id=173394>**

## **Jankovský: MMR snižuje náklady na administrativu zadavatelů**

Veřejní zadavatelé jistě ocení, že od 1. listopadu budou moci při plnění zákonné povinnosti uveřejňování informací uspořit. Ministerstvo pro místní rozvoj totiž na základě výsledků koncesního řízení uzavřelo smlouvu s novým provozovatelem Informačního systému o veřejných zakázkách.

„Prostřednictvím této aplikace zadavatelé plní povinnosti stanovené paragrafem 146 zákona č. 137/2006 Sb., o veřejných zakázkách,“ uvedl Kamil Jankovský, ministr pro místní rozvoj, který má na starosti legislativu týkající se veřejných zakázek. Na základě výsledků koncesního řízení se novým provozovatelem IS VZ US stává společnost NESS Czech s.r.o., V Parku 2335/20, 148 00 Praha 4, IČO 45786259. „Tato společnost nabídla v rámci řízení nejnižší cenu za obsluhu systému promítnutou v platbě za uveřejnění jednoho dokumentu,“ pokračoval ministr. V celkovém ročním objemu takřka 10. tisíc veřejných zakázek a s nimi spojených dokumentů tak veřejní zadavatelé uspoří miliony korun. „Jednotlivý zadavatel samozřejmě uspoří stokoruny, ale tyto kroky musíme vnímat v kontextu rozpočtu České republiky i globální ekonomické situace. I malé úspory v rámci běžných povinností jsou proto velmi cenné,“ vysvětlil Kamil Jankovský.

Internetová adresa Informačního systému o veřejných zakázkách – uveřejňovacího subsystému zůstává i po změně provozovatele stejná - (<http://www.isvus.cz>). Dochází ke změně kontaktních údajů, na které jsou odesílány k uveřejnění informace o veřejných zakázkách. Podrobné informace pro zadavatele o změně provozovatele a nové kontaktní údaje platné od 1. 11. 2011 jsou uveřejněny prostřednictvím Portálu o veřejných zakázkách a koncesích (<http://www.portal-vz.cz>) a IS VZ US (<http://www.isvus.cz>).

	Výše poplatku za uveřejnění (cena za jednotku v Kč s DPH) do 31. 10. 2011	Výše poplatku za uveřejnění (cena za jednotku v Kč s DPH) od 1. 11. 2011	Snížení v Kč	Snížení v %
Poplatek za uveřejnění formuláře v listinné podobě (řádný i opravný formulář)	1212	660	552	45,5
Poplatek za uveřejnění každé další strany v listinné podobě	50	30	20	40
Poplatek za uveřejnění formuláře v elektronické podobě (řádný i opravný formulář)	480	252	228	47,5
Poplatek za uveřejnění každé další strany v elektronické podobě	30	18	12	40



## **Nový portál PROPAMÁTKY: Informace o obnově památek přehledně na jednom místě**

V říjnu 2011 oficiálně zahajuje činnost nový internetový portál [www.propamatky.info](http://www.propamatky.info), který podstatně zpřehledňuje informace z oblasti péče o památky v celé České republice. Přináší komplexní databázi všech vyhlášených dotací a veřejných sbírek na obnovu památek, katalog prověřených dodavatelů a expertů na oblast péče o památky a aktuální zpravodajství o obnově a financování památek. Celý projekt internetového portálu je navíc ojedinělý také tím, že jeho redaktori a redaktorky jsou lidé se zdravotním hendikepem. Jedná se totiž zároveň také o sociální podnik, který podporuje zaměstnávání lidí s hendikepem. Celý projekt je financovaný z Evropského sociálního fondu prostřednictvím Operačního programu Lidské zdroje a zaměstnanost a státního rozpočtu ČR.

„Portál PROPAMÁTKY je určen majitelům či správcům památek, neziskovým organizacím a firmám působícím v oblasti obnovy památek stejně jako odborné i laické veřejnosti,“ vysvětluje Ing. Aleš Kozák, ředitel Institutu pro památky a kulturu, o.p.s., který portál provozuje. Uživatelé najdou na portálu informace členěné do tří základních oblastí – Katalog služeb, Financování a Zpravodajství.

Katalog služeb prezentuje prověřené dodavatele s relevantními referencemi, od restaurátorů přes architekty, projektanty, řemeslníky až po soudní znalce v oboru. Je členěn do přehledných kategorií s možnostmi podrobného filtrování dle zvolených kritérií. Portál PROPAMÁTKY současně jako jediný v České republice shromažďuje informace o neziskových organizacích, které působí v oblasti péče o památky. Registrace do katalogu je nyní zcela bezplatná.

„V oblasti Financování je k dispozici denně aktualizovaný přehled dotací z veřejných i soukromých zdrojů zaměřených na obno-

vu památek. Na portálu čtenáři a čtenářky mohou dohledat i aktuálně vyhlášené veřejné sbírky v oblasti obnovy památek. Obě tyto služby jsou u nás ojedinělé a můžeme je nabízet díky denní pečlivé práci lidí v redakci portálu.“ popisuje dále portál Aleš Kozák.

Dvojici výše popsaných služeb doplňuje aktuální zpravodajství o památkách, jejich majitelích a způsobech využívání, nebo o zajímavých knihách a časopisech. Čtenáři a čtenářky se také mohou přímo na portálu přihlásit k odběru e-mailového zpravodaje, díky kterému se každý týden dozví o aktuálním dění ve všech třech popisovaných oblastech portálu.

„Do budoucna je naším cílem nadále prohlubovat a vylepšovat služby poskytované portálem, navazovat užší kontakty se zainteresovanými subjekty jako jsou například neziskové organizace, vyhlášovatelé dotací nebo kvalitní dodavatelé v oboru. Chceme být všem zájemcům spolehlivým partnerem v péči o památky,“ uzavírá Aleš Kozák.

### **Kontakty:**

**vedoucí portálu: Ing. Aleš Kozák** –  
ales.kozak@instituteu.cz, tel. 732 533 033

**public relations: Markéta Lajdová** –  
marketa.lajdova@instituteu.cz, tel. 777 132 159  
[www.propamatky.info](http://www.propamatky.info)

## **Seminář Zelené úřadování ve veřejné správě naučí obce šetřit životní prostředí**

Naučit obce šetřit životní prostředí je cílem semináře Zelené úřadování ve veřejné správě, který se uskuteční 8. listopadu v Benešově. Zúčastnit se ho mohou zástupci obcí a jimi zřízených organizací, například škol nebo knihoven. „Z veřejných prostředků se hradí spousta věcí, u kterých se může stát, že v konečném dů-



**PRO památky**

Poznání  
Rozvoj  
Obnova



**KONFERENCE**

obnova a využívání památek - sladovny

**KDY: 3. a 4. listopadu 2011**

**KDE: Sladovna v Písku – kulturní prostor**

Čtvrtý ročník mezioborové konference o obnově a využívání památek je zaměřen na sladovny. Zveme všechny zájemce o industriální dědictví, architekty, zástupce měst a obcí, pracovníky památkové péče i studenty. Součástí programu pro veřejnost je přednáška architekta Josefa Pleskota na téma konverze industriálních staveb.

Konference je součástí 6. mezinárodního bienále Industriální stopy a je financována s podporou Ministerstva kultury.

Program a možnost registrace najdete na [www.propamatky.cz](http://www.propamatky.cz)

Pořadatelem konference je Institut pro památky a kulturu, o.p.s.

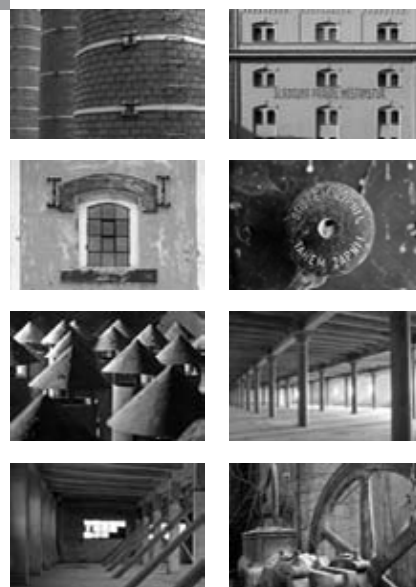

sledku škodí životnímu prostředí. Tento seminář má pomoci obcím, aby při svých činnostech a aktivitách snížily zátěž životního prostředí na minimum," řekl Jan Urban z pořádajícího Českého svazu ochránců přírody Vlašim.

Pokud podle něj někdo tiskne materiály na bílý papír vyráběný přímo z dřevní hmoty, tak zatěžuje životní prostředí víc než ten, kdo používá recyklovaný papír téže kvality. „Nebo když si dá někdo k svačině minerální vodu z PET lahve, zatěžuje životní prostředí víc než člověk, který si natočí vodu z vodovodního kohoutku," dodal Jan Urban.

Oblasti, v nichž mohou úřady chránit životní prostředí mnohem víc než dosud, bylo podle Jana Urbana vybráno deset. Týkají se například kancelářské techniky, kancelářských potřeb, spotřeby elektřiny, vytápění, osvětlení, nákupu potravin, dopravy či úklidu. „Jsou to oblasti, kde obec může být šetrnější k životnímu prostředí, a tím pádem může signalizovat, že má o životní prostředí zájem, a může tak zároveň motivovat svoje okolí a zaměstnance k tomu, aby ji následovali," konstatoval Jan Urban.

Účastníci semináře se dozví, jaká opatření lze přijmout nejen v úřadech a institucích, aby jejich činnost byla šetrná k životnímu prostředí, jaké jsou dobrovolné nástroje ochrany životního prostředí a jejich možnosti nebo jak začít se šetrným provozem v obci. Informace jim předá Petr Ledvína z brněnského Ekologického institutu Veronika.

Seminář je díky finanční podpoře Státního fondu životního prostředí, ministerstva životního prostředí a Českého svazu ochránců přírody Vlašim zdarma. S ohledem na omezené kapacity je třeba se na něj přihlásit nejpozději do 4. listopadu. Podrobnější informace lze získat na telefonu 607 835 434 nebo e-mailu ekoporadna@csop.cz.

## V Pardubicích o aktuálních trendech v cestovním ruchu

Na konci listopadu se stanou Pardubice dějištěm významné konference Fórum cestovního ruchu 2011. Konference je výjimečná výběrem témat, účastí českých i zahraničních odborníků a portfoliem hostů. Projekt má podporu významných osobností společenského, politického a kulturního života Pardubického kraje a právem se řadí mezi prestižní projekty podzimní sezóny v regionu.

Konferenci pořádá agentura CzechTourism ve dnech 22. a 23. listopadu v multifunkčním centru AFI Palace.

Stěžejním cílem konference je vytvořit platformu pro prezentaci aktuálních témat v cestovním ruchu a poukázat na nové možnosti využití potenciálu jednotlivých regionů v daných oblastech.

Klíčovým tématem Fóra cestovního ruchu 2011 je FILM A MARKETING DESTINACE. Návštěvníci konference se mohou seznámit s možnostmi a postupy, jak nabídnout filmovým produkcím klasické i netradiční dominanty regionu a jak marketingově využít filmová natáčení v regionu.

Konference se dále bude věnovat tématu náboženského cestovního ruchu a budou představeny další plánované aktivity agentury CzechTourism.

Účastníci konference se 22. listopadu mohou těšit na zajímavá témata a atraktivní večerní společenský program na Pardubickém zámku za účasti známých osobností. Na druhý den 23. listopadu je připraven postkonferenční program, na kterém budou představeny zajímavé atraktivity Pardubického kraje.

Na konferenci jsou vítáni podnikatelé v cestovním ruchu a dále zejména zástupci měst, krajů, regionů, turistických informačních center, historických a kulturních památek, státní správy, a odborných škol.

Informace ke konferenci jsou uvedeny na webové stránce [www.forum.czechtourism.cz](http://www.forum.czechtourism.cz) a zde je také možnost elektronického přihlášení na konferenci.

Zdroj: Czechtourism

## Pozor na reformy! Základní školství čekají rozsáhlé změny

Chceme zachovat venkovské školství. S takovým požadavkem zástupci obcí a měst přišli jednat s náměstkem ministra školství Němcem. „Zpracovali jsme rozsáhlý průzkum, na jehož základě vznikly koncepční připomínky „zdola", od zřizovatelů škol", vysvětluje Oldřich Vávra, starosta slovácké obce Tupesy, vzděláním pedagog a také předseda Pracovní skupiny pro školství Sdružení místních samospráv ČR (SMS ČR).

„Rozumíme snahám o efektivitu financování školství, ty ale nesmí jít na úkor kvality a dostupnosti vzdělávání mladé generace na venkově," dodává dále Vávra.

Ve věcné rovině zprostředkovala jednání s vedením ministerstva školství poslankyně Alena Hanáková (STAN). K zásadním podnětům SMS ČR patří:

- Pro zástupce samospráv je zásadní zachování široké sítě základních škol, tak aby úplné základní vzdělání zůstalo dostupné každému co nejlíže jeho bydliště.
- Obce jako zřizovatelé základních škol již dnes rozsáhlým způsobem financují neinvestiční náklady škol, ale také přispívají na mzdové prostředky. Další nárůst spolufinancování je pro obce nepřijatelný.
- Rušení škol by znamenalo zásadní znevýhodnění všech obyvatel venkova a malých měst, kdy reálně hrozí odliv zejména mladých rodin.
- Připomínkovali údaje, které MŠMT předpokládá v modelových příkladech uvedených jako součást „Koncepčního materiálu" a poukázali na zásadní disproporci mezi aktuální stavem počtu žáků ve třídách a modelovým příkladem uváděným MŠMT.

Ministerský záměr vyvolal znepokojení také mezi učiteli. „Plánované změny ve školství jsou do jisté míry časovanou bombou. Bez kontaktu s praxí se mohou minout účinkem. Mohou způsobit další zátěž pro bídné obecní rozpočty a komplikace s dostupností vzdělávání žákům 2. stupně základních škol", varuje například Petr Halada, učitel a starosta Kamýku nad Vltavou.

**Oldřich Vávra, starosta obce Tupesy**  
**Předseda pracovní skupiny pro školství a sport SMS ČR**  
**Alena Hanáková, poslankyně PSP ČR**  
**Členka Výboru pro vědu, vzdělávání, kulturu,**  
**mládež a tělovýchovu**





Zdroj: Nadace Partnerství – [http://www.nadacepartnerstvi.cz/local/www-upload/napcz\\_stromzivota/images/media/finaliste\\_2011/alej-ve-skalicce\\_vyska.jpg](http://www.nadacepartnerstvi.cz/local/www-upload/napcz_stromzivota/images/media/finaliste_2011/alej-ve-skalicce_vyska.jpg)

## Titul Strom roku 2011 získala alej ze Skaličky na Hranicku



Alej ze Skaličky na Hranicku v Olomouckém kraji získala letos prvenství v ekologické anketě Strom roku 2011. Veřejnost v ní vybírá nejsympatičtější dřevinu, popřípadě nesympatičtější porost republiky. Pro alej hlasovalo 12.645 lidí. Odměnou pro vítěze ankety je odborné arboristické ošetření, řekla Hana Rambousková z ekologické Nadace Partnerství, která akci pořádá. Letos se konal již její desátý ročník.

Celkem bylo letos navrženo na ocenění 67 stromů. Na druhém místě skončila hruška ze Slavkova na Uherskohradištsku a na třetím platan ze Skalice na Blanensku. Celkem se do hlasování zapojila 44.000 lidí. Hlas bylo možné dát dárcovskou sms nebo podepsáním hrazeného hlasovacího archu. Touto formou získala nadace bezmála 148.000 korun. Použije je na výsadbu stromů.

Alej ze Skaličky tvoří 22 lip a 10 dubů. Nachází se v zahradách zámku, v jehož budově dnes sídlí sociální ústav. Stromy v minulosti stály u hráze dvou rybníčků. O zámecký park se od roku 1626 staral hrabě Zdeněk František Lev z Rožmitálu u Blatné. On i jeho následovníci z rod Ullersdorffů stromy do aleje postupně dosazovali. Jejich stáří je od sta do 400 let.

Celostátní anketa Strom roku je v republice největším ekologickým projektem svého druhu. Od roku 2002 se do ní zapojilo přes 400.000 lidí. Cílem ankety je rozvíjet vztah veřejnosti ke stromům a k místu, kde žijí, a zároveň upozorňovat na negativní trend ubývání rozmanitosti rostlinných druhů.

Výsledky ankety byly vyhlášeny dnes v brněnském Divadle Husa na provázku. Loňským vítězem ankety se stal Hromův dub, který už přes 430 let stojí u Bohuňovic nedaleko Olomouce.

Výsledky hlasování v anketě Strom roku 2011:

<b>Alej ve Skaličce</b> , Olomoucký kraj, Skalička	12 645 hl.	1. místo
<b>Hruška v Horním poli</b> , Zlínský kraj, Slavkov	8 992 hl.	2. místo
<b>Skalický platan</b> , Jihomoravský kraj, Skalice	5 818 hl.	3. místo
<b>Strom svatebčanů</b> , Jihočeský kraj, Nové Hrady	5 375 hl.	4. místo
<b>Klášteřínský dub</b> , Královéhradecký kraj, Broumov	2 852 hl.	5. místo
<b>Srostlé jasany v Chýnově</b> , Jihočeský kraj, Chýnov	2 305 hl.	6. místo
<b>Ostrovecká lípa</b> , Plzeňský kraj, Ostrovec	1 984 hl.	7. místo
<b>Janovická lípa</b> , kraj Vysočina, Pernštejnské Janovice	1 006 hl.	8. místo
<b>Dub v Záchlumí</b> , Plzeňský kraj, Záchlumí	997 hl.	9. místo
<b>Buk v Červených Pečcích</b> , Středočeský kraj, Čer. Pečky	792 hl.	10. místo
<b>Dub spravedlnosti</b> , Královéhradecký kraj, Týniště n. O.	681 hl.	11. místo
<b>Alej na Kamenném vrchu</b> , Ústecký kraj, Chomutov	523 hl.	12. místo

## Výstava příkladných proměn veřejných prostranství Má vlast 2011

Až do 11. listopadu mají lidé v Brně možnost prohlédnout si výstavu proměn veřejných prostranství „Má vlast 2011“. Výstavu nainstalovali pořadatelé z Asociace Entente Florale CZ – Souznění, o.s. do malebného prostoru zahrad pod hradbami hradu Špilberk.

„Vzorně upravené zahrady se zurčící fontánou a s nádherným výhledem na chrám Petrov vytvořily jedinečný rámeček této netradiční výstavě. Hostitelem výstavy je organizace, která tyto zahrady zvelebila: Veřejná zeleň města Brna pod vedením ředitele Jozefa Kasaly. Hostování výstavy zajistila Kateřina Novotná. Na výstavě můžete shlédnout příkladné proměny opomíjených míst v místa příjemná pro život, a to z celé republiky,“ uvedla Drahomíra Kolmanová, ředitelka Asociace Entente Florale. Na proměnu pražského Petrského náměstí, Havličkových sadů, Rajské zahrady či Jižního města navazují proměny středočeských Říčan, západočeských prostranství a staveb na Stříbrsku a Nepomucku, živoucí krajina Karlovarska, vesnice Ústeckého kraje, Polička z kraje Pardubického, proměny jihočeských obcí, měst a hraničních přechodů, zvelebení náměstí ve Velké Bystřici na Olomoucku a další. Dominuje letošní partner výstavy, Jihomoravský kraj. Představuje Historické město roku 2010 Znojmo, dále zvelebená místa obcí Hýsly, Lužice, Tvarožná Lhota, Krásensko a velkolepé proměny brněnských parků. „Uvidíte deset nejkrásnějších nádraží roku 2011 a vítěze – Uherské Hradiště. Nahlédnete do soutěží Vesnice roku a Entente Florale Europe. Zahraniční inspirace přinášíjejí plakáty slovenských Piešťan a úprav veřejných prostranství v Nizozemí,“ zve Kolmanová.

Výstava je za pěkného počasí k vidění venku, v zahradě, jinak ve výstavní síni. V Brně zůstane do 11. listopadu. Poté projde renovací a zavítá do hal nádraží a knihoven.

**Zdroj: Drahomíra Kolmanová, ředitelka Asociace Entente Florale CZ – Souznění, o.s.**



## Za projekty do regionu Kolonowskie

Především zkušenosti s přírodními katastrofami, jako jsou bleskové povodně, byly hlavním tématem třídenní studijní cesty *Kolonowskie - Opolské vojvodství*, kterou na začátku října podnikl mikroregion Litovelsko ve spolupráci s dalšími partnery. Seminář, který se uskutečnil v rámci přeshraniční spolupráce Česká republika – Polská republika 2007–2013 byl určen zejména pro starosty obcí, členy zastupitelstva a zástupce mikroregionů a další partnery MAS.

„Studijní cesta byla zaměřená na představení regionálních projektů a na vzájemnou výměnu zkušeností mezi oběma stranami,“ řekla manažerka MAS Uničovsko Iveta Kopcová. „Setkání se zástupci Gminy Kolonowskie se neslo v duchu zkušeností s povodněmi roku 2009, 2010 a dalšími přírodními katastrofami, které postihly Olomoucký kraj, ale i obce Doliny Malej Panwi. Prezentace byly doplněny i o náměty s možností spolupráce při řešení protipovodňových opatření,“ vysvětlila Kopcová.

Účastníci semináře navštívili také Krasiejowo, kde je k vidění areál volnočasových aktivit s naučnou stezkou JuraPark, či muzeum Edith Stein a Turawských jezer, prohlédli si například i ústav pro mentálně postižené Dům pomoci, který je umístěn v bývalém zámečku s oborou. „Obě strany se určitě vzájemně inspirovaly nejen výsledky dřívější regionální spolupráce, ale především došlo k získání nových zkušeností a kontaktů k úspěšné budoucí spolupráci,“ uzavřela Iveta Kopcová. **Zdroj: MAS Uničovsko, o.p.s.**



Příležitost zúčastnit se cesty do Polska využilo 34 zástupců obcí Olomouckého kraje. Navštívili také Krasiejowo, kde je k vidění areál s naučnou stezkou JuraPark. 1,5 km dlouhá naučná stezka představuje unikátní jurskou scenérii, asi 250 modelů dinosaurů v životní velikosti, téměř 70 druhů prehistorických zvířat. Prohlídková trasa je doplněna početnými tabulemi s fotografiemi rostlinstva charakteristického pro dobu dinosaurů. Trasa je navíc doplněná „Tunelem času“, který vysvětluje dějiny naší planety od „Velkého třesku“ až po období triasu.



Evropský zemědělský fond pro rozvoj venkova: Evropa investuje do venkovských oblastí



Centrum pro komunitní práci, MAS Aktivios a MAS Ekoregion Úhlava Vás zvou na seminář s názvem

### Život na venkově

Seminář se uskuteční dne 24.11.2011 od 9:00 do 17:00 v kulturním domě v obci Borovy (u Přeštic)

#### Program semináře:

8:30 – 9:00	Prezence	
9:00 – 9:10	Zahájení	
9:10 – 9:55	Evangelický sbor v Přešticích – duchovní, sociální i vzdělávací aktivity v regionu MAS Aktivios	Jan Satke (Českokobratrská církev evangelická)
10:00 – 10:45	Vliv krajiny na podobu venkovských sídel	Josef Krauze (architekt)
10:55 – 11:40	Od nevidím do nevidím – přenos života malé moravské vesnice do Londýna	Kateřina Šedá (výtvarnice)
11:45 – 12:30	Chatařství – obrazová a literární sonda do tohoto českého fenoménu	Veronika Zapletalová (výtvarnice a grafička)
13:30 – 14:30	MAS Aktivios – exkurze po zrealizovaných projektech	Hana Bouchnerová (MAS Aktivios)
14:35 – 15:20	Soukromá základní škola Adélka – aktivity malé školy z obce Mašovice	Vladislav Halík (ředitel školy)
15:20 – 16:05	Dešenice – držitel zelené stuhly krajského kola soutěže Vesnice roku 2011	Helena Boučková (tajemnice obecního úřadu)
16:05 – 17:00	Kreativní demokratická škola – prezentace projektu a prohlídka výstavy	Olga Dankovičová (CpKP)
17:00	Závěr semináře	

Pokud máte zájem se semináře zúčastnit, potvrďte, prosím, svou účast do 18.11.2011 na e-mailové adrese [tomas.svoboda@cpkp.cz](mailto:tomas.svoboda@cpkp.cz) nebo telefonicky na čísle 377 329 558.

spojený s ukázkou výroby vánočních dekorací a s doprovodným programem předvánoční prodej knih

# den pro dětskou knihu

## adventní čtvrt koviny

10.00–10.30 Vystoupení pěveckého souboru **Cvrčci**  
 10.30–11.00 Slavnostní zahájení  
 11.00–11.30 Duchauři – divadlo **MINOR**

**Buchty a Loutky + divadlo MINOR**

13.00–13.30 Vystoupení houslového souboru **ZUŠ** Horažďovice  
 13.30–14.00 **Petra Braunová, Ivona Březinová** – autorské čtení  
 14.00–15.00 Andělíček Toniček – **Buchty a Loutky**  
 15.00–15.30 **Čtvrtkohrátky** – soutěže na téma Václav Čtvrtek  
 15.30–16.00 Vyhodnocení soutěží Sbírání samolepek, Fotoilovky, Čtvrtkování

16.00–17.30 **ŠKATULENÍ** dražba umělecky zpracovaných „škatulí“ ve prospěch Rodinky Chanovice

17.30 **Zvonný průvod** od kulturního domu na náměstí. Tradiční rozsvícení a požehnání vánočního stromu. Vánoční hudba v podání horažďovických pěveckých souborů

10.00–17.00 Prodej knih, kalendářů, pohlednic, vánoční výzdoby, deskových her, magnetických záložek apod.: Albatros, Anagram, Brio, Egmont ČR, Jan Hoffer – Levné knihy, Mladá fronta, Moon light, Nakladatelský servis, Thovt.

11.30–17.00 **Autogramiáda** Petra Braunová, Ivona Březinová, Martina Drijverová, Ondřej Fibich, Miloš Kratochvíl, Vojtěch Orčenašek, Hona Volf, Markéta Vydrová

11.30–17.00 **Deskové hry GOADA** – hraní a prodej **Soutěže a kreativní dílny** – ukázky a prodej vánočních dekorací, zdobení perníků, origami, vánoční quilling, drátkování, paličkování, aj.

**10.00–17.30 27. 11. 2011**  
**Kulturní dům Horažďovice**

PARTNEŘI PROJEKTU:  
  
 • DOK • GOADA o. s. • Klatovský deník • Oblastní charita Horažďovice • Rodinka Chanovice • Sřední škola Horažďovice • Tjatr Horažďovice • ZUŠ Horažďovice

SPONZORÉ:





## Venkov získá 4,3 miliardy korun ve 14. kole žádostí o dotace z Programu rozvoje venkova

Ministerstvo zemědělství prosadilo při jednáních s Evropskou unií výhodnější podmínky pro získání dotace z Programu rozvoje venkova. Zájemci mohou od 25. října do 7. listopadu posílat Státnímu zemědělskému intervenčnímu fondu (SZIF) žádosti o peníze na pozemkové úpravy, protipovodňová opatření, ochranu před erozí, investice do lesů, zakládání a rozvoj venkovských mikropodniků, rozvoj obcí a do dalších oblastí.

Přibližně 4,3 miliardy korun si mezi sebe rozdělí vybrané projekty ve 14. kole žádostí o dotace z Programu rozvoje venkova. Zhruba třetina peněz půjde na pozemkové úpravy, protipovodňová opatření a ochranu před vodní erozí, které pomohou zachovat českou krajinu a přispějí k vyjasnění vlastnických vztahů k půdě. Mezi priority Ministerstva zemědělství patří péče o nenahraditelné přírodní zdroje, jako je zejména zemědělská půda. Péče o ni je jednou z hlavních podmínek, jak podpořit konkurenceschopnost a rozvoj českého venkova. Podporu budou mít i projekty, které pomohou zachovat rozsah zemědělského půdního fondu.

Dotace poslouží k celkovému rozvoji venkova. Například příspěvek na opravu lesních cest získají jen ti, jejichž lesy a cesty jsou zdarma veřejně přístupné veřejnosti. Na pozemkové úpravy je ve čtrnáctém kole vyčleněno kolem 1,3 miliardy korun, na obnovu a rozvoj vesnic, občanské vybavení a služby zhruba 1,9 miliardy korun, na poradenské služby asi 68 milionů korun.

Změny se dočkají zájemci, kteří budou chtít příspěvek na lesnickou infrastrukturu, na kterou mohou celkem získat až 185 milionů korun. Od čtrnáctého kola totiž začal platit jiný režim pro poskytování dotací. Zájemci je už nebudou dostávat v režimu de minimis, ve kterém je poskytováno velké množství evropských i národních dotací, což potenciální žadatele velmi omezuje. Režim de minimis totiž znamená, že součet všech subvencí pro jeden subjekt na dobu tří let nesmí přesáhnout hranici 200 tisíc euro (zhruba 5 milio-

nů korun). Nyní mohou tedy např. příspěvek na obnovu lesní cesty dostat i žadatelé, kteří již mají limit de minimis vyčerpán. Velkým úspěchem Ministerstva zemědělství a stálého zastoupení ČR v Bruselu je, že se změnu podařilo s Evropskou komisí vyjednat ještě pro toto kolo příjmu žádostí. Nový režim pomůže financovat projekty, vybírané z širší škály předložených žádostí o dotaci.

Žádost o finanční podporu stačí v současnosti poslat v elektronické podobě prostřednictvím Portálu farmáře a její tištěnou podobu odeslat v řádném termínu poštou nebo s využitím datové schránky či osobně doručit na příslušný regionální odbor Státního zemědělského intervenčního fondu.

**Radek Ležatka**  
ředitel Odboru komunikace MZE

### Jankovský: Pomůžeme obcím postiženým živelní pohromou

Ministr pro místní rozvoj Kamil Janovský schválil Zásady programu pro poskytování dotací na obnovu majetku postiženého živelní pohromou v roce 2011. Výzva příslušného dotačního titulu, který je určen obcím a krajům, je otevřena do 15. listopadu 2011.

„Program je zaměřen na rekonstrukci nebo opravu obecního a krajského majetku poškozeného v letošním roce živelní pohromou jako jsou například bleskové povodně a záplavy, přívalové deště nebo větrné smrště,“ uvedl Kamil Jankovský. Peníze jsou určeny zejména na opravu komunikací, mostů, chodníků, koryt vodních toků, poškozených požárních nádrží a dalších druhů poškozené infrastruktury.

Výzva je otevřena do 15. listopadu 2011. Veškeré informace je možné najít na webových stránkách MMR [www.mmr.cz](http://www.mmr.cz).

**Zdroj: [www.mmr.cz](http://www.mmr.cz)**





## Nové plánovací období EU 2014–2020

## Kam budou směřovat dotace EU po roce 2014? Větší koordinace dotací do venkova a krajů

Evropská komise zveřejnila před nadcházejícími Open Days v Bruselu návrhy nařízení pro EU fondy po roce 2014. Zásadní změny by mohly přinést větší koordinaci dotací do venkova a krajů v České republice. Základním dokumentem určujícím podobu nařízení je Strategie Evropa 2020. V návaznosti na tento dokument počítají návrhy nových nařízení s omezeným počtem priorit podporujících cíle Strategie, ze kterých si budou členské státy vybírat. Větší koordinaci dotací do venkova a krajů má zajistit zahrnutí Evropského zemědělského fondu pro rozvoj venkova (EAFRD) a Evropského námořního a rybářského fondu (EMFF) do společného rámce pro všechny fondy. Evropská komise také počítá s uzavíráním smlouvy s každým členským státem, v níž se státy zaváží k plnění stanovených priorit a závazků. Vzhledem k tomu, že Evropská komise bude zkoumat i institucionální zajištění této fondů, nabízí se možnost řešit i ty problémy samospráv, které nemají původ v dotacích.

Návrhy nařízení lze najít zde:

[http://ec.europa.eu/regional\\_policy/what/future/proposals\\_2014\\_2020\\_en.cfm#1](http://ec.europa.eu/regional_policy/what/future/proposals_2014_2020_en.cfm#1)

## Náměstek MMR Daniel Braun: Diskuze s experty je pro nás cenná

Takřikajíc na rozcestí v těchto dnech stojí kohezní politika Evropské unie. Přípravy dalšího programového období 2014–2020 nabírají na obrátkách. EU však řeší i zásadní problémy v rámci eurozóny. I proto zástupci ministerstva pro místní rozvoj na setkání 4. října velmi pozorně naslouchali reakcím expertů, kteří zasedají v Expertní poradní skupině EPOS. „Pohled zvenčí je pro nás velmi důležitý, protože při hlubokém ponoření se do problematiky chceme pozorně sledovat a zohlednit globální souvislosti,“ ocenil přenos odborníků Daniel Braun, první náměstek ministra pro místní rozvoj, který přípravu nového programového období řídí.

Klíčovými tématy setkání byly vedle aktuálních informací o projednávání budoucí kohezní politiky na úrovni EU také například detaily přípravy jednotného monitorovacího systému pro příští období evropských fondů nebo shrnutí dosavadních kroků a nástin dalšího postupu prací na rozpracování národních rozvojových priorit po roce 2013. „Existuje celá řada otevřených otázek, které se diskutují na celoevropské i národní úrovni, například v oblasti finančních nástrojů a míry přechodu od dotací k revolvingu. Dalšími jsou pak návrhy, jak celou kohezní politiku zjednodušit a zpřístupnit širšímu okruhu příjemců. A právě v těchto oblastech je úloha EPOSu nezastupitelná,“ uzavřel Daniel Braun.

Zdroj: MMR

## Visegrádská skupina je hráč, s nímž se musí v Evropě počítat

Diskuze o budoucí podobě evropské kohezní politiky nabrala opět na obrátkách. Evropská komise minulý týden zveřejnila návrhy legislativy pro budoucí programové období. První náměstek ministra pro místní rozvoj Daniel Braun proto 10. října v Praze přivítal své resortní partnery z V4 a Slovinska, aby společně hledali silné odpovědi bruselské administrativě.

„Musíme si uvědomit, že Visegrádská čtyřka pokrývá území větší než Francie a pokud dokáže svůj přístup úzce koordinovat, je hráčem, se kterým se musí v Bruselu počítat,“ uvedl Daniel Braun. Česká republika, která bude do poloviny příštího roku předsedat skupině V4,

tak chce na této platformě vytvořit silný blok. „Chápeme složitou makroekonomickou situaci, v níž se Evropská unie nachází, ale rozhodně hodláme hájit principy kohezní politiky snižující ekonomické disparity v rámci EU,“ pokračoval Daniel Braun, který v Praze přivítal Sandru Salamonovou ze Slovenska, Györgyi Nyikosovou z Maďarska, Waldemara Slugockého z Polska a Slovinci Bojana Suvorova.

Vyjednávací pozici V4 může v těchto měsících podtrhnout i fakt, že Česká republika, Maďarsko a Slovenská republika budou prosazovat svůj názor především v době Polského předsednictví a výsledný společný dokument z jednání tak rozhodně nebude možné brát na lehkou váhu. „Oceňuji úsilí Evropské komise orientovat budoucí kohezní politiku na reálné výsledky a na investice přinášející prospěch členským státům. Budoucí kohezní politika by měla obsahovat jen aktivity stimulující další aktivity a využívající místní potenciál daného území,“ vysvětlil Daniel Braun. Návrh Evropské komise zaměřit se na klíčové priority a rozvojové cíle považuje ministerstvo za správné. Členské státy by však měly mít prostor pro nasměrování podpory do oblastí, kde pocítují nejpalčivější problémy. Za problematické považuje ministerstvo pro místní rozvoj zavedení makroekonomických podmínek, které by měl daný stát splnit předtím, než začne čerpat evropské fondy pro čerpání evropských fondů. „Takový přístup by mohl znamenat rozšíření kompetencí EU na oblasti, které nepatří do okruhu sdílených pravomocí. Mohl by také vést k „trestání“ regionů za např. nedůsledné provádění některých reforem, které regiony samy nemohou nijak ovlivnit,“ doplnil Daniel Braun.

Zdroj: MMR

## Česká republika je v přípravě nového plánovacího období na špičce pelotonu

S velmi pozitivními zprávami se z právě skončené konference nových členských zemí EU konané v maďarském Herceghalomu vrátila delegace ministerstva pro místní rozvoj. Česko se totiž jako jediná země z dvanáctky nových členských zemí může pochlubit reálnými výsledky při přípravě nového programového období 2014–2020.

„Jako lídr pelotonu jsme byli doslova středem obdivu,“ uvedl 20. října s lehkou nadsázkou Daniel Braun, 1. náměstek ministra pro místní rozvoj. Česká republika má za sebou široké debaty a vládou projednanou představu o zaměření budoucí kohezní politiky. Zbývající nové členské země se k širší společenské diskusi o zaměření budoucích fondů EU teprve chystají. České ministerstvo pro místní rozvoj na druhé straně již plní další ze série vládních úkolů, kdy již schválenou pětici národních rozvojových priorit rozpracovává do vymezení budoucích operačních programů.

Vybranými národními prioritami jsou:

- Zvýšení konkurenceschopnosti ekonomiky
- Rozvoj páteřní infrastruktury
- Zvýšení kvality a efektivnosti veřejné správy
- Podpora sociálního začleňování, boje s chudobou a systému péče o zdraví
- Integrovaný rozvoj území

„Samozřejmě musíme vycházet z toho, že klíčová debata o rozpočtu na období 2014–2020 ještě musí proběhnout, ale chceme být na ní dobře připraveni. Stanovili jsme si totiž nelehký úkol získat srovnatelný objem prostředků jako v aktuálním období,“ uvedl ministr Kamil Jankovský. Česká republika má dle aktuálního kurzu nyní k dispozici 763,7 mld. Kč. Od počátku programového období bylo v rámci politiky hospodářské a sociální soudržnosti EU realizované na území České republiky podáno 71 114 žádostí v hodnotě 1 119,2 mld. Kč, což představuje 146,5 % celkové alokace NSRR na programové období 2007–2013. Schváleno bylo 31 685 projektů v hodnotě 529,6 mld. Kč, což činí 69,3 % celkové alokace, tedy téměř ¾ celkové alokace. Na účty příjemců byly vyplaceny prostředky ve výši 272,0 mld. Kč, což představuje 35,6 % celkové alokace NSRR. Certifikované výdaje předložené EK, tedy vyčerpané finanční prostředky, činí 113,3 mld. Kč, což je 14,8 % celkové alokace NSRR na programové období 2007–2013. „K rozdělení zbývá už jen 234 mld. korun,“ připomněl Daniel Braun.

Zdroj: MMR



## Nová společná zemědělská politika

### Praha hostila experty na Společnou zemědělskou politiku EU

K neformálnímu setkání se 4. října v Praze sešli experti na Společnou zemědělskou politiku (SZP) Evropské unie. Odborníci z devíti zemí jednali o budoucích reformách pro období po roce 2013. Evropská komise (EK) své návrhy představí příští týden, již nyní jsou však známy hlavní obrysy chystaných reforem. Ministerstvo zemědělství proto využilo příležitosti neformálně jednat se zástupci názorově blízkých zemí o společném prosazování zájmů v evropských institucích.

Účastníci setkání diskutovali o obou pilířích SZP s důrazem na přímé platby a rozvoj venkova, tedy o dvou hlavních součástech evropské zemědělské politiky. Pokud jde o přímé platby, u řady států přetrvává negativní postoj k zavedení zastropování, tedy omezení plateb podle velikosti podniku. Na Českou republiku by mělo vzhledem ke struktuře podniků značně negativní dopady a představovalo by novou byrokracii, což je v přímém rozporu s českými prioritami.

Plánované ozelenění SZP, takzvaný greening, je chápáno jako pozitivní princip, který by umožnil poskytnout za evropské peníze více veřejných statků a lépe chránit přírodu. Experti na setkání se však shodli, že zamýšlené metody nejsou dobře zvoleny. Konkrétně povinnost vyhradit 7 % zemědělské půdy pro neproduktivní účely vzbuzuje obavy a nepřispělo by k tržní orientaci evropského zemědělství. „Myšlenku ozelenění vítáme, ale musí jít o rozumné ozelenění, které nepřinese neadekvátní administrativní zátěž a nezkomplikuje fungování SZP. O vhodných opatřeních proto budeme v nadcházejících měsících intenzivně jednat,“ řekl náměstek ministra zemědělství zodpovědný za společnou zemědělskou a rybářskou politiku Juraj Chmiel.

Dalším tématem bylo definování aktivního zemědělce, který by měl mít nárok na podpory z evropského rozpočtu. Z diskuse vyplynulo, že řada zemí by dala přednost poctivému provádění současných pravidel, před zaváděním komplikovaných a přitom neurčitých definic. „Dlouhodobě v Unii prosazujeme myšlenku, že spíše než vymýšlet nové definice, které nepostihnou všechny potřebné aspekty a systém zkomplikují, je třeba pečlivěji aplikovat současná evropská předpisy,“ uvedl náměstek Chmiel.

Rozvoj venkova má být i do budoucna důležitým nástrojem EU, má být i nově strukturován pro zvýšení efektivity. Přípravuje se poskytnutí větší volnosti členským státům k uskutečnění venkovských programů, což experti uvítali. Složitější bude koordinace a administrace, která má být podmíněna partnerskou smlouvou mezi jednotlivými zeměmi a EK. Názory na tento nový prvek jsou rezervované, protože představuje další článek administrativního procesu schvalování národních programů rozvoje venkova a podle většiny expertů povede ke komplikování současného systému.

Z debaty vzešly podněty pro další práci v rámci aktivní evropské diplomacie resortu zemědělství, která se zintenzivní po předložení reformních legislativních aktů ve středě 12. října.

**Radek Ležatka, ředitel odboru komunikace MZE**



## Dokument

### Evropská komise navrhuje nové SZP partnerství mezi Evropou a zemědělci

Evropská komise 12. října předložila **návrh reformy Společné zemědělské politiky (SZP)** pro období po roce 2013. Účelem tohoto návrhu je posílit konkurenceschopnost, udržitelnost a zakotvenost zemědělství na všech územích, aby se evropským občanům zajistila zdravá a kvalitní výživa, zachovalo se životní prostředí a rozvinuly se venkovské oblasti.

„Evropská komise navrhuje nové partnerství mezi Evropou a zemědělci, aby se náležitě reagovalo na problematiku zajišťování potravin, udržitelného využívání přírodních zdrojů a růstu. Příští desetiletí budou klíčová pro vytyčení základů silného zemědělství, jež bude s to čelit změně klimatu a mezinárodní konkurenci, a zároveň naplňovat očekávání občanů. Evropa potřebuje své zemědělce. Zemědělci potřebují podporu Evropy. Společná zemědělská politika, to je naše výziva, to je budoucnost více než poloviny našich území,“ uvedl Dacian Ciolos, člen komise pro zemědělství a rozvoj venkova.

Reformovaná SZP umožní podpořit inovace, posílit konkurenceschopnost zemědělského odvětví z hlediska ekonomického i ekologického, bojovat proti změně klimatu, podporovat zaměstnanost a růst. Přispěje tak rozhodujícím způsobem ke strategii Evropa 2020.

#### Deset klíčových bodů reformy

- 1) Lépe zacílená podpora příjmů v zájmu oživení růstu a zaměstnanosti  
Pro lepší zhodnocení zemědělského potenciálu EU navrhuje Komise podporovat příjem zemědělců spravedlivějším, jednodušším a lépe zacíleným způsobem. Základní podpora příjmu se bude týkat pouze aktivních zemědělců. Bude se od 150 000 EUR snižovat (degresivní sazba) a bude omezena maximální částkou 300 000 EUR na hospodářství a rok, přičemž bude zohledňovat množství pracovních míst vytvořených hospodářstvími. Bude rovněž spravedlivěji rozdělována mezi zemědělce, mezi regiony a mezi členskými státy.
- 2) Nástroje řízení krizí budou lépe schopné reagovat a budou lépe přizpůsobeny novým hospodářským výzvám  
Volatilita cen je hrozbou pro dlouhodobou konkurenceschopnost zemědělského odvětví. Komise navrhuje účinnější ochranné sítě, jež dokážou pohotověji reagovat u článků zemědělských dodavatelských řetězců nejvíce vystavených krizím (soukromé skladování a veřejná intervence), a zvýhodnit vytváření pojištění a vzájemných fondů.
- 3) „Zelená“ platba podporující dlouhodobou produktivitu a ochranu ekosystémů  
Pro posílení ekologické udržitelnosti zemědělského odvětví a zhodnocení úsilí zemědělců navrhuje Komise věnovat 30 % přímých plateb na postupy, které umožňují optimální využití přírodních zdrojů. Těmito jednoduše proveditelnými a ekologicky účinnými postupy jsou: diverzifikace plodin, uchování trvalých pastvin, ochrana ekologických rezerv a krajiny.
- 4) Doplňkové investice pro výzkum a inovace  
V zájmu zavedení znalostního a konkurenceschopného zemědělství navrhuje Komise zdvojnásobit rozpočet agronomického výzkumu a inovací a zajistit to, aby se výsledky výzkumu realizovaly v praxi pomocí nového partnerství pro inovace. Tyto prostředky pomohou povzbudit transfery vědomostí, poradenství zemědělcům a podpořit výzkumné projekty relevantní pro zemědělce, a zároveň zajistit těsnější spolupráci mezi zemědělskými odvětvími a vědeckou obcí.

- 5) Konkurenceschopnější a vyváženější potravinový řetězec  
Zemědělství zaujímá pozici v samotném základě potravinového řetězce, je však velmi roztržité a málo strukturované. K posílení postavení zemědělců Komise navrhuje podporovat organizace producentů, podporovat meziodvětvové organizace a rozvíjet přes ně krátké zásobovací řetězce mezi producenty a spotřebiteli (bez nadměry prostředníků). Kvóty pro cukr, které pozbyly relevance, se ostatně po roce 2015 už nebudou prodlžovat.
- 6) Podnícení agroenvironmentálních iniciativ  
Je třeba vzít v úvahu specifika každého území a povzbuzovat celostátní, regionální i místní agroenvironmentální iniciativy. Komise za tímto účelem navrhuje, aby dvěma ze šesti politických priorit rozvoje venkova byly ochrana a obnova ekosystémů a boj proti změně klimatu a za účinné využívání zdrojů.
- 7) Snadnější zahájení činnosti mladých zemědělců  
Dvě třetiny zemědělců jsou starší než 55 let. V zájmu vytváření pracovních míst a podnícení mladých generací k zapojení se do zemědělského odvětví navrhuje Komise vytvořit novou podporu na zahájení činnosti přístupnou pro zemědělce mladší čtyřiceti let během prvních pěti let jejich projektu.
- 8) Stimulace zaměstnanosti na venkově a podnikatelského ducha  
V zájmu podpory zaměstnanosti a podnikatelského ducha navrhuje Komise sérii opatření zaměřených na podnícení hospodářské činnosti ve venkovských oblastech a na povzbuzení iniciativ místního rozvoje. Bude například vytvořen „startovní balíček“ na podporu projektů mikropodniků s financováním až 70 000 EUR na období pěti let. Dále budou posíleny místní akční skupiny pro program LEADER.
- 9) Lépe zohlednit znevýhodněné oblasti  
K zamezení desertifikace a k zachování bohatství našich oblastí nabízí Komise členským státům možnost ještě více podporovat zemědělce v oblastech přirozeně znevýhodněných, a to dalším vyrovnáním. Tato podpora se připojuje k podporám již dostupným v rámci politiky rozvoje venkova.
- 10) Jednodušší a účinnější SZP  
Aby se zabránilo zbytečné administrativní zátěži, navrhuje Komise zjednodušit několik mechanismů SZP, zejména pravidel podmíněnosti a kontrolních systémů, a to bez ztráty co do efektivity. Kromě toho bude zjednodušena rovněž podpora drobným zemědělcům. Pro drobné zemědělce bude vytvořena paušální platba pohybující se od 500 do 1 000 EUR na hospodářství a rok. Bude se stimulovat postoupení pozemků drobnými zemědělci, kteří ukončují zemědělskou činnost, jiným hospodářstvím, která hodlají restructurovat svá zařízení.

*Další informace a doklady týkající se reformy SZP lze najít na adrese: [http://ec.europa.eu/agriculture/cap-post-2013/legal-proposals/index\\_en.htm](http://ec.europa.eu/agriculture/cap-post-2013/legal-proposals/index_en.htm)*



## **Návrhy Evropské komise na reformu Společné zemědělské politiky EU vzbudily smíšené reakce**

Evropská komise 12. října včera zveřejnila dlouho očekávané legislativní návrhy k reformě Společné zemědělské politiky po roce 2013. Navázala tak na konzultační proces a Sdělení k budoucnosti SZP z loňského listopadu. Z vyjádření komisaře EU pro zemědělství Dacia Ciolose je zřejmé, že návrhy reformy jsou většinou shodné s tím, co Komise v minulých měsících prezentovala jako své záměry a co už bylo předmětem diskusí s odbornou veřejností i v ČR. Texty podrobně analyzuji odborníci ministerstva zemědělství a bude k nim vypracováno oficiální stanovisko ČR. Je ale patrné, že se EK držela svého původního stanoviska z loňska a připomínky jednotlivých členských států zapracovala minimálně.

Reformní návrhy byly představeny veřejnosti a Evropskému parlamentu a příští týden je v Lucemburku EK představí ministrům zemědělství Unie. „Nyní nás čeká jeden a půl až dva roky tvrdého vyjednávání mezi jednotlivými státy EU, Radou ministrů, Evropským parlamentem a Evropskou komisí. Je to poprvé, co se Evropský parlament zapojí do rozhodování o reformě SZP, proto očekáváme velmi tvrdá jednání. Budeme se na ně intenzivně připravovat ve spolupráci s dalšími resorty v ČR. Povedeme aktivní agrární diplomacii, budeme vytvářet aliance s novými i se starými zeměmi EU. Počítáme s intenzivní spoluprací s poslanci Evropského parlamentu s cílem maximálně prosadit zájmy ČR. Stejně tak nadále počítáme s úzkou spoluprací s nevládními organizacemi a dalšími partnery,“ řekl k nadcházejícím jednáním ministr zemědělství ČR Petr Bendl.

„Pokud jde o předběžné hodnocení návrhů, z pohledu MZe, jsou spíše zklamáním, protože nepřinášejí žádné podstatné zjednodušení SZP, ani zásadnější přínos v její transparentnosti. Také významně nesnižují byrokracii a administrativní náročnost a nezvyšují konkurenceschopnost evropských podniků vůči třetím zemím,“ řekl náměstek ministra Juraj Chmiel.

Zásadním novým prvkem je ozeleňování přímých plateb ve výši 30 %, které jako princip ministerstvo zemědělství podporuje například v zájmu ochrany půdy. Neshoduje se ale s Komisí na předložených opatřeních a výši ozelenění. Požadavek, aby sedláci nechali povinně ležet ladem nejméně sedm procent půdy pro ekologické účely, je v době rostoucích nároků na zdroje potravin a obnovitelné energie v rozporu s ostatními cíli SZP. Odporuje tržní orientaci a pro Česko není přijatelný. ČR podporuje rozumné ozeleňování, ale bude místo podílu 30 % navrhopvat 10 % a dobrovolnou povahu ozelenění.

Další změny spočívají např. v zavedení povinné platby pro mladé farmáře do 40 let, povinné platby pro malé farmy, dobrovolné platby pro méně příznivé oblasti, v možnosti převodu části prostředků z přímých plateb na rozvoj venkova a dalších elementů.

Dlouho avizovanou součástí reformy má být zavedení zastropování přímých plateb podle velikosti podniků, tzv. capping. Dosavadní vyjednávací úsilí přineslo částečný úspěch. „Evropská komise ustoupila tlaku blokační menšiny v Radě EU, iniciovanou právě ČR. Původně zvažované varianty, které by postihly 26 až 59 % přímých plateb v ČR, nahradila variantou rozumnější, odstupňovanou a zohledňující zaměstnanost na farmách. Tato varianta by měla na hospodářství v ČR mírné dopady. Prostředky získané ze zastropování také zůstanou, na rozdíl od původního návrhu, v dotčeném členském státě a budou převedeny do oblastí rozvoje venkova. Zastropování by ale představovalo zavádění další byrokracie. I ve své mírnější podobě negativně zasáhne do našeho zemědělství, a proto jej nadále nepodporujeme,“ řekl náměstek ministra Juraj Chmiel.

Ministerstvo zemědělství považuje za částečně pozitivní, že EK navrhuje sblížení úrovně přímých plateb mezi členskými státy, i když toto sblížení plateb je omezené. Až ve vzdálené budoucnosti, konkrétně pro přespřší programovací období po roce 2021 začne diskuse o kompletním vyrovnání výše plateb mezi všemi státy EU.

Pokud jde o rozvoj venkova, návrh celkově nejde špatným směrem. Zohledňuje například metodu Leader v ČR využívanou pro projekty čtvrté osy. Členské země budou mít více možností ve výběru opatření. To je pozitivní, ale některé zásadní momenty nejsou jasné. Předpokládá se vytvoření partnerských smluv mezi státy EU a Komisí, budou zavedeny povinné kvantitativní ukazatele, chybí rozdělení národních obálek na rozvoj venkova a objektivní kritéria, podle kterých by rozdělení probíhalo. Pozornost bude třeba také věnovat vyjasnění některých aspektů, včetně konkrétního provádění budoucích programů a vyvarovat se překryvů.

**Radek Ležatka, MZE**

## **Ministr Bendl: Reforma evropského zemědělství bude pro ČR úspěšná, když posílí české zemědělce**

Budoucí podoba Společné zemědělské politiky (SZP) byla stěžejním bodem čtvrtého zasedání ministrů zemědělství členských zemí Evropské unie, které se koná ve dnech 20. a 21. října v Lucemburku. Ministři tak mohli poprvé reagovat na legislativní návrhy, které Evropská komise (EK) zveřejnila 12. října.

Obecně byly návrhy přijaty jako základ pro další diskusi. Většina členských států však upozornila na fakt, že navržená opatření plně nereflektují cíle, které od reformy SZP očekávají. Mezi ně patří zejména důraz na konkurenceschopnost a snížení administrativní zátěže. Tyto postoje prezentoval i ministr zemědělství Petr Bendl. „Z pohledu České republiky bude reforma SZP úspěšná pouze tehdy, pokud zásadně přispěje k posílení konkurenceschopnosti českých a potažmo evropských zemědělců a když omezí nadměrnou byrokracii, se kterou se při podnikání potýkají. Domnívám se, že z tohoto pohledu nás čeká ještě dlouhá cesta,“ řekl ve svém vystoupení ministr zemědělství Petr Bendl.

Ministr Bendl na jednání také zdůraznil, že ČR se nemůže ztožnit s plánovaným zrušením jednotné platby na plochu, kterou Česko aplikuje, a převodem na navržený systém platebních nároků pro vyplácení přímých plateb. Petr Bendl znovu zopakoval kritický postoj k uvažovanému zastropování přímých plateb pro velké podniky (progresivní snižování plateb od hranice 150 tis. € s maximální platbou 300 tis. € ročně).

Velmi rezervovaně se český ministr zemědělství, ale i mnoho jeho kolegů, vyjádřili také k uvažovanému povinnému ozelenění. ČR by spíše preferovala, kdyby se pro ně farmáři mohli rozhodnout dobrovolně. Navržená hranice 7 % plochy, kterou by zemědělci museli podle návrhu EK nechat ležet ladem, podle ČR a dalších členských států ohrozí konkurenceschopnost zemědělců. Ve svém důsledku by mohla uměle vyvolat výpadek příjmů českých zemědělců zhruba ve výši až 4 miliard korun. Navíc by zemědělec paradoxně musel při zachování stejných fixních nákladů platit například i nájem a daň z nemovitostí za pozemky, na kterých by nesměl nic pěstovat.

Diskuse se nyní přenesla na technickou úroveň, kde budou jak členské státy v Radě, tak díky Lisabonské smlouvě nově i členové Evropského parlamentu formovat budoucí podobu legislativního rámce.

Zasedání Rady se nevěnovalo pouze diskusi k SZP. Ministři se opět vrátili k programu pomoci nejchudším obyvatelům v EU, jehož navrženou úpravu ČR spolu s Německem, Velkou Británií, Švédskem, Nizozemskem a Dánskem nepodpořila. Ministr Bendl zopakoval dlouhodobé stanovisko, které česká vláda potvrdila 19. října. Podle ČR patří opatření tohoto typu do oblasti sociální politiky a nástroje SZP nejsou vhodným prostředkem pro řešení boje s chudobou. Diskuse na toto téma bude pokračovat i na dalších zemědělských Radách.

**Radek Ležatka, MZE**



## **Názory a ohlasy**

### **Platební nároky sedláci odmítají**

V uplynulém týdnu se na téma podmínek Společné zemědělské politiky EU po roce 2014 uskutečnilo jednodenní mimořádné zasedání zástupců všech regionálních organizací ASZ a členských profesních svazů. Pozvánku na toto důležité jednání přijal náměstek ÚZEI Tomáš Doucha a ředitel odboru Mze pro PRV Josef Tabery, kteří přítomným jednak stručně přetlumočili návrhy prezentované Evropskou komisí pro I. i II. pilíř plateb a jednak se zúčastnili opravdu obsáhlé diskuse sedláků ze všech koutů ČR. Z této debaty bylo zřejmé, že návrhy reformy se v ASZ rozhodně neseťkaly s příliš příznivým ohlasem.

Rada ASZ odmítla zejména zavedení nového prvku – tzv. platebních nároků, které mají být podmínkou pro obdržení přímých plateb. Takové řešení, které má podle oficiálního zdůvodnění předejít účelovému dělení velkých farem kvůli zastropování, je třeba za ČR rozhodně odmítnout.

Tento návrh ASZ považuje za naprosto nepřijatelný, který je ve své podstatě v příkrém rozporu se všemi proklamacemi ať už o potřebě konkurenceschopnosti či účelně vynakládaných prostředcích. Pokud budou platební nároky vytvořeny a bude možné je v praxi odpojit od fyzického hospodaření, bude to znamenat nejen nesmyslné zakonzervování současné situace omezením vstupu nových subjektů, ale především vytvoření černého trhu s těmito platebními nároky mezi zemědělci. Nejdůležitějším argumentem je ovšem fakt, že pro několik málo procent podniků se bude tomuto systému podřizovat drtivá většina hospodářství v celé EU. ASZ proto požaduje po ministři zemědělství, aby tento bod Mze zařadilo mezi své priority pro další jednání.

Některé prvky nové evropské agrární politiky naopak mohou být zajímavé, ale obecně je třeba u nich nastavit možnost volby. Rada ASZ proto požaduje, aby například zejména 7 % „dobrovolně-povinného“ ozelenění bylo opravdu zcela dobrovolné (bez sankcí za jejich neplnění), neboť v některých výrobních oblastech by to bylo zcela zřejmým ekonomickým nesmyslem. Tudiž je třeba zajistit spodní úroveň plateb, které by měly být jistým příjmem (v případě splnění základních požadavků) a všechny ostatní příjmové složky přímé platby byly pouze jako nadstavba záležející na svobodném rozhodnutí každého sedláka.

Obecně však, vzhledem k rostoucí složitosti a kladení nových a nových podmínek, které ve svém důsledku budou muset být opět nějak kontrolovány, ASZ považuje celý tento „reformní návrh“ za podhoubí pro růst neúčelné byrokracie. Je to zvláštní paradox, jestliže si lze představit, že požadavky bezpochyby většiny států byly přesně opačné. Zjednodušení SZP EU se tedy nekoná a přestože z návrhů vyplývá, že mnohé podmínky budou na rozhodnutí jednotlivých členských států, po zkušenostech s nastavením předchozích opatření se zatím zdá, že nebude zřejmě tak jednoduché u českých úředníků vyjednat racionální a v praxi realizovatelná řešení.

Rada ASZ tak částečně přivítala pouze snahy o zastropování, nicméně přednastavená kritéria opět nejsou dobrá, neboť především hledisko počtu pracovníků, respektive spíše velmi zvláštní způsob jejich přepočtu na farmě může poškodit progresivní podnikatele.

Celostátní Rada ASZ nepovažuje diskusi k jednotlivým oblastem návrhu reformy za uzavřenou a to ani uvnitř svých členských organizací a v podrobnější diskusi bude pokračovat na svém příštím zasedání, které se uskuteční již za necelý měsíc.

**Ing. Jaroslav Šebek, tajemník ASZ ČR**  
**Zdroj: ASZ**



## Dotace do zemědělství po roce 2013

(Výklad návrhu evropské komise)

Evropská komise 12. října zveřejnila legislativní návrhy pro Společnou zemědělskou politiku na léta 2013–2020. Za sedm let hodlá utratit v dotacích do zemědělství a venkova 435,5 miliardy EUR, prezentoval na představení SZP po roce 2013 J. J. Jaffrelot na zastoupení EU v Praze.

Dotacemi hodlá Komise řešit tři základní okruhy problémů:

- Hospodářské problémy (dostatek potravin, stabilitu cen a hospodářskou krizi),
- Problémy životního prostředí (emise skleníkových plynů, degradaci půdy, kvalitu vody a ovzduší, ochranu přírodních stanovišť a biodiverzitu)
- Problematiku rozvoje území (vitalitu venkovských oblastí a rozmanitost v zemědělství v Evropské Unii).

Redistribuci přímých plateb řeší návrh jen zčásti, kdy zůstávají rozdíly mezi jednotlivými státy, ale jsou blíže průměru EU platby. Průměr platby je blízko 255 EUR.

Ředitel odboru přímých plateb DG Agri, pan Jaffrelot prezentoval návrh Nové koncepce přímých plateb: Přímé platby se budou skládat z povinných opatření pro členské státy a z nepovinných opatření, kdy si stát sám zvolí, zdali je zavede. V obálce pro přímé platby má ČR pro rok 2014 sumu 892 698 000 EUR.

Povinné podpory jsou:

- Základní platba „co zbyde“ po naplnění následujících povinných a nepovinných podpor
- „Zelená platba“ – „Greening“ 30% z národní obálky
- Podpora pro mladé zemědělce 2% z národní obálky

Nepovinné platby jsou (členský stát je zavede nebo nezavede):

- Podpora vázaná na produkci (obdobu současného čl. 68) až do výše 10% z národní obálky
- Podpora v oblastech s přírodními omezeními až do výše 5 % z národní obálky.

Získání plateb je podmíněno splněním podmínek Cross-Compliance a povinným zřízením poradenského systému, do kterého mají farmáři dobrovolný přístup.

Členský stát má povinnost zřídit tzv. „Zjednodušené schéma pro malé zemědělce“.

Přímá platba je nároková na základě tzv. práva na platbu. Právo (obdobu kvóty) obdrží zemědělec v roce 2014 na základě přihlášených hektarů do SAPS v roce 2011.

De facto – o držitelích práva na přímou platbu je dnes rozhodnuto.

Platby dostane jen „aktivní zemědělec“, to je ten, který prokáže alespoň 5% příjmů ze zemědělské činnosti.

Zavedení podpor pro malé zemědělce je pro členský stát povinné, zemědělec se do systému může přihlásit, bude-li to pro něj výhodné. Limitní výše roční podpory bude pravděpodobně do 1000 EUR.

„Zelená platba“ – „greening“ se skládá z:

- Diverzifikace plodin (nejméně 3 plodiny v osevním postupu, nejmeně 5% jedné a nejvíce 70% jedné)
- Trvalé travní porosty spadají do greeningu automaticky
- Ekologická opatření nejmeně v rozsahu 7% z přihlášené plochy k platbě.

Nedodržení podmínek pro „zelenou platbu“ bude podléhat sankcím, které mohou být vyšší, nežli celková zelená platba. To znamená, že nedodržení podmínek pro zelenou platbu může ovlivnit i základní přímou platbu.

Přímé platby budou zastropovány. Nejvyšší možná platba je 300 000 EUR. Výpočet omezení platby je udělán bez 30 % „Zelené platby“ a jsou zohledněny náklady na zaměstnance. Česká republika tak přijde o 198 000 EUR z národní obálky v roce 2014.

Do celkového systému v 1. pilíři SZP patří ještě dotace do doplňkových programů, jako je například sdružování a vznik skupin producentů pro vylepšení pozice vůči obchodníkům, podpora programů typu „Podpora ovoce do škol“, „mléko do škol“ a rezerva pro řešení krizových situací.

Přístup k programu rozvoje venkova je zcela nový. Bude realizován na základě tzv. „**Společného strategického rámce**“, který bude obsahovat všechny fondy Evropské unie. Novým prvkem je „Smlouva o partnerství“. To je strategie financování jednotlivých členských států, která obsahuje všechny jednotlivé fondy EU, které se navzájem doplňují. Tato smlouva bude základním dokumentem pro financování priorit jednotlivých států. V ČR tuto smlouvu garantuje ministerstvo pro místní rozvoj a ministerstvo zemědělství do ní dodává část, která se týká následujících 6-ti priorit:

1. Podpora výměny znalostí a inovací v zemědělství, lesnictví a venkovských oblastech
2. Podpora konkurenceschopnosti všech typů zemědělství a životaschopnosti farem
3. Podpora organizacím potravinového řetězce a řízení rizik v zemědělství
4. Obnovení, zachování a zlepšení ekosystémů závislých na zemědělství a lesnictví
5. Podpora efektivního využití zdrojů a přechodu na nízkouhlíkové ekonomiky odolné změnám klimatu v zemědělství, potravinářství a lesnictví
6. Podpora sociálního zařazení, snížení chudoby a ekonomický rozvoj venkova.

Ve druhém pilíři byl opuštěn systém os.

**Program LEADER bude posílen** a bude možné čerpat finanční prostředky metodou LEADER i z jiných fondů Evropské unie na základě integrovaných strategií. Bude umožněn tzv. start-up balíčkem i začátek novým místním partnerstvím.

Evropská komise také představila návrh zjednodušení Společné zemědělské politiky.

Za zjednodušení Komise považuje:

- Podporu malých farmářů (cca 30% farem v EU o rozloze cca 3% zemědělské půdy EU)
- Zelenou platbu – komise předpokládá kontrolu bez nárůstu nákladů
- Pouze jednu platební agenturu ve členském státě
- Snadnější proplácení ve II. pilíři SZP.

Návrh obsahuje i snížení kontrol:

- Cross Compliance obsahuje snížení z 18 směrnic na 13 směrnic a 8 ukazatelů GAEC namísto 15 ukazatelů.
- Bude možná kontrola redukovat v případě, že členský stát prokáže plně funkční kontrolní systém s méně jak 2 % pochybení.

Návrhy Komise byly prezentovány v Evropském parlamentu a touto formou předány k projednání na základě Lisabonské smlouvy. Evropský Parlament rozhodne o konečné podobě návrhů společně s Radou ministrů do konce roku 2012.

**Michal Pospíšil**

*PS.: „Ďábel je v detailu“ – Analýza návrhů bude předkládána postupně, návrhy komise mají více jak 500 stran právního textu.*

<http://www.asz.cz/cs/aktualne-z-asz/dotace-do-zemedelstvi-po-roce-2013.html>

**Zdroj: ASZ**





**Kontakty na předsednictvo SPOV**  
Aktuální k 15. 3. 2011

**PŘEDSEDA**

**Mgr. Eduard Kavala**  
OÚ Běloutín, 753 64 Běloutín 151  
tel. 581 612 100, 602 514 347  
Veškerou poštu, týkající se SPOV,  
posílejte výhradně na adresu  
**spov@belotin.cz**

**1. MÍSTOPŘEDSEDKYNĚ**

**Ing. Jana Juřenčáková**  
senátorka PČR  
Valdštejnské náměstí 17/4, 118 01 Praha 1  
tel. 605 969 058, 577 342 881  
jurencafovaj@senat.cz  
jana@jurencafovaj.cz

**2. MÍSTOPŘEDSEDA**

**JUDr. Radan Večerka**  
SPOV Karlovarského kraje  
nám. Dr. Milady Horákové č. 2, 360 01  
Karlovy Vary  
tel.+fax 353 223 611  
radan.vecerka@seznam.cz

**Ing. arch. Jan Florian**  
Štěpánkova 106, 537 01 Chrudim  
tel. 733 607 513  
ing.florian@gmail.com

**Pavel Hroch**

398 55 Kovářov 63  
tel. 382 594 218  
hroch20@quick.cz

**Miroslav Kovařík**

OÚ Modrá, 687 06 Modrá  
tel. 572 571 180, 603 251 539  
modra@uh.cz

**Mgr. Petr Kulíšek**

517 41 Kostelecké Horky 25  
tel. 775 044 201  
petr@krajiny.cz

**Stanislav Rampas**

337 01 Ejovice 61  
tel. 724 022 313  
strampas@quick.cz

**Ing. František Winter**

Na Holbě 491, 788 33 Hanušovice  
tel. 602 533 707  
f.winter@atlas.cz

Členové předsednictva volení orgány krajských organizací SPOV (§ 8 stanov SPOV):

**Ing. Luboš Peterka**

Maltézké nám.82, 378 31 Radomyšl  
tel. 383 392 255  
radomysl@email.cz

**Jihomoravský kraj**

**PaedDr. Zdeněk Peša**  
nám. Míru 20, 979 74 Olešnice  
tel. 516463296, 603 816 152  
starosta@olesnice.cz

**Královéhradecký kraj**

**Martina Berdychová**  
508 01 Holovousy 39  
tel. 493 691 538, 724 164 674  
ou@holovously.cz

**Liberecký kraj**  
**Jindřich Kvapil**  
468 22 Koberovy 140  
tel. 483 389 346, 603 980 970  
starosta@koberovy.cz

**Moravskoslezský kraj**  
**Bc. Jan Tomiczek**  
739 93 Třanovice 250  
tel: 558 496 929; 602 857 528  
tranovice@iol.cz

**Olomoucký kraj**  
**Leoš Hannig**  
790 64 Vápenná  
tel. 737 286 377, 584 439 068  
leos.hannig@seznam.cz

**Pardubický kraj**  
**Ing. Jiří Kosel**  
533 75 Horní Redice 101  
tel. 466 681 966  
obec@horniredice.cz

**Plzeňský kraj**  
**MUDr. Tamara Salcmanová**  
332 11 Hradec 133  
tel. 377 423 630  
salcmanova@volny.cz

**Středočeský kraj**  
**Radomír Hanačik**  
Horní 74, 267 12 Loděnice-Jánská  
tel. 723 787 653  
spov.sk@gmail.com

**Ústecký kraj**  
**Václav Tyl**  
Na průhonu 270, 413 01 Vědomice  
tel. 602 483 423  
starosta@vedomice.cz

**Vysočina**  
**Zdena Švaříčková**  
Nová 473, 588 22 Luka nad Jihlavou  
tel. 731 165 239, 567 219 601  
svarickovazdenka@seznam.cz

**Zlínský kraj**  
**Vojtěch Ryza**  
756 15 Lidečko 467  
tel. 571 447 945, 731 163 586  
lidecko@centrum.cz

**REVIZNÍ KOMISE**

Jaroslav Knap  
OÚ Mořice, 798 28 Mořice 68  
tel. 774 431 136  
obec@mořice.cz

Ing. Ludmila Krušková  
Větrovcova 7, 140 00 Praha 4  
tel. 603 233 003  
kruskova@volny.cz

Jana Vaníčková  
790 84 Hradec-Nová Ves 111  
602 512 544  
vanickova.47@seznam.cz

**REDAKTOR**

Tomáš Šulák  
751 25 Veselíčko 196  
tel. 775 949 142  
tomas.sulak@smarv.cz

**TAJEMNICE**

Kateřina Kapková  
Rezkova 1675, 753 01 Hranice  
tel. 733 327 195  
KKapkova@tiscali.cz

[www.spov.org](http://www.spov.org)



**VÝBOR NS MAS ČR**

**PŘEDSEDA**

**Ing. František Winter**  
Olomoucký kraj – MAS Horní Pomoraví  
f.winter@nsmascr.cz  
+420 602 533 707

**MÍSTOPŘEDSEDOVÉ**

**Jan Florian**  
Plzeňský kraj  
MAS Český západ – místní partnerství  
j.florian@nsmascr.cz  
+420 777 870 202

**Ing. Jiří Krist**  
Moravskoslezský kraj – MAS Opavsko  
jiri.krist@ekotoxa.cz  
+420 724 790 088

**Mgr. Petr Kulíšek**  
Královéhradecký kraj – MAS NAD ORLICI  
petr.kulisek@nadorlici.cz  
+420 604 201 113

**Ing. Jozef Jančo**  
Jihomoravský kraj – MAS Moravský kras  
masmk@seznam.cz  
+420 603 268 562

**ČLENOVÉ VÝBORU**

**Vladimír Haš**  
Středočeský kraj – MAS Říčansko  
manager@ricansko.eu  
+420 774 097 757

**PhDr. Petr Sušanka**  
Karlovarský kraj – MAS Vladař  
petr.susanka@valec.cz  
+420 608 231 314

**Bc. Jiřina Karasová**  
Jihočeský kraj – MAS Strakonicko  
lag.strakonicko@seznam.cz  
+420 606 349 724

**Jiřina Leinweberová**  
Pardubický kraj  
MAS Sdružení pro rozvoj Poličska  
manazer@maspolicsko.cz  
+420 773 615 270

**Hana Dufková**  
Ústecký kraj – MAS Západní Krušnohoří  
dufkova@oakchomutov.cz  
+420 737 177 432

**Aleš Lahoda**  
Zlínský kraj – MAS Hornolidečska  
lahoda@mashornolidecska.cz  
+420 604 628 026

**Mgr. Gustav Charouzek**  
Vysočina – MAS Královská stezka  
kralovska-stezka@centrum.cz  
+420 774 489 322

**Jindřich Šolc**  
Liberecký kraj – LAG Podralsko  
solc@lagpodralsko.com  
+420 775 110 397

**NÁHRADNÍCI VÝBORU:**

**Ing. Radim Sršeň**  
MAS Šumperský venkov  
RadimBz@seznam.cz  
+420 603 578 141

**Ing. Michal Arnošt**  
MAS sv. Jana z Nepomuku  
mas.nepomucko@seznam.cz  
+420 602 334 882

**Ing. Pavel Kolář**  
MAS Nizký Jeseník  
masnj@seznam.cz  
+420 775 295 599

**Jana Kuthanová**  
MAS Hradecký venkov  
kuthanova@horineves.cz  
+420 724 186 825

**Anna Čárková**  
MAS Kyjovské Slovácko v pohybu  
annacarkova@centrum.cz  
+420 774 664 698

**Ing. Jaromír Polášek**  
Chance in Nature  
jaromirpolasek@centrum.cz  
+420 602 531 594

**Václav Pošmurný**  
MAS Posázaví  
posmurny@posazavi.com  
+420 604 890 190

**Miroslav Bouda**  
MAS Sokolovsko  
bouda@mu-brezova.cz  
+420 724 180 833

**Ing. Bohumír Jasanský**  
MAS České středohoří  
mascs@tiscali.cz  
+420 724 134 539

**Romana Zemanová**  
MASIF  
romana.zemanova@quick.cz  
+420 724 209 706

**Ivona Opletalová**  
MAS Litomyšlsko  
mas-lit@seznam.cz  
+420 733 705 320

**Jaroslava Hájková**  
MAS Havlíčkův kraj  
hajkova@havlickuvkraj.cz  
+420 774 420 913

**RNDr. Roman Kašpar**  
MAS Luhačovičské Zálesí  
luhacovskezalesi@pozlovice.cz  
+420 774 230 210

**KONTROLNÍ KOMISE**

**PŘEDSEDA**  
**Jindřich Tollinger**  
MAS Střední Povltaví  
tollinger@tollmi.cz  
+420 731 603 603

**ČLENOVÉ**  
**Mgr. Galina Čermáková**  
MAS Vyhličky  
agconsult@seznam.cz  
+420 724 068 686

**Ing. Petr Brandl**  
MAS Aktivios  
pbrandl@volny.cz  
+420 721 747 966

**Julie Zendluková**  
MAS Moravská cesta  
Julie.zendlukova@moravska-cesta.cz  
+420 724 111 510

**Petr Pecha**  
MAS Rýmařovsko  
pecha@rymarov.cz  
+420 602 521 057

**PhDr. Jitka Doubnerová**  
MASIF  
masif@seznam.cz  
+420 774 678 033

**Jiří Kmoníček**  
MAS Mezi Úpou a Metují  
jiri.kmonicek@centrumrozvoje.cz  
+420 607 966 379

**Lucie Hlavinková, DiS.**  
Via rustica  
lucie.hlavinkova@viarustica.cz  
+420 723 074 105

**Ing. Jaroslav Chmelář**  
MAS Pomalší  
jarda.chmelar@volny.cz  
+420 602 116 848

**TAJEMNICE NS MAS ČR**  
**Mgr. Olga Špíková**  
MAS Horní Pomoraví  
o.spikova@nsmascr.cz  
tel. +420 602 832 880

[www.nsmascr.cz](http://www.nsmascr.cz)